"Minas deseja a luta dentro da lei, porém não a teme fóra della" - é assim que pensam, nesta hora dramatica da vida brasileira, os proceres mineiros.

Diario Carioca

Director: J. E. DE MACEDO SOARES

Anno III — Numero 552 | Rio de Janeiro, Sabbado, 5 de Abril de 1930 | Numero avulso 100 réis

A PROVOCAÇÃO

Chegou-se ao periodo agudo da campanha politica que os amigos do governo procuraram convencer que estava encerrada, para melhor dar o golpe de despotismo nos Estados alliancistas, e, notadamente, em Minas Geraes, o mais visado e odiado pela resistencia benemerita do grande Andrada.

O sr. Carvalho Britto, vendo-se inteiramente perdido e desmoralizado, em sua terra, e sentindo que só com uma nova quixotada poderia, talvez, encorajar o presidente da Republica, ao acto intervencionista, resolveu atirar das janellas de sua propria residencia contra o povo que voltava de um comicio. A intervenção presidencial, em Minas, é inilludivel. Essa intervenção não póde ser, de boa fé, contestada. A nomeação de um procurador da Republica, para ir assistir a um inquerito que estava confiado ás autoridades do Estado; o augmento constante da força federal; o apparato de forças de linha cercando o edificio em que funccionava a Junta Apuradora, armadas de metralhadoras, tudo isso é uma intervenção dissimulada, hypocrita, sem coragem, mas é, sem duvida, uma intervenção.

O sr. Carvalho Britto vivia a assediar o presidente da Republica, para que fizesse a intervenção directa e ostensiva. Mas o sr. Washington Luis lembrava-se sempre de que, em São Paulo, embora não estivesse no governo do Estado, se vira forçado a mover o seu "braço forte", pelas cidades mais remotas, afim de não ver muito de perto os revolucionarios sob a chefia do grande Isidoro...

E, assim, aconselhava ao ambicioso director do Banco do Brasil, que tivesse calma, que tudo se faria a seu tempo...

Carvalho Britto, porém, não se poude conter. A demora do sr. Washington Luis, na tentativa de esmagamento do extraordinario poder moral e politico de Antonio Carlos, incommodava os nervos do companheiro de aventuras do sr. Mello Vianna.

Hontem, a população de Bello Horizonte se encontrava num dos dias de maior vibração, pela conducta inqualificavel que vinha tendo a Junta Apuradora, ou melhor, a Junta Annulladora das eleições mineiras. Houvera um grande "meeting". O povo, depois do comicio, foi a palacio manifestar a sua solidariedade ao seu grande presidente, sr. Antonio Carlos. E, quando ia á redacção do "Diario de Minas", o sr. Carvalho Britto, de dentro de sua casa de morada, tiroteou contra os seus conterraneos, para, logo após, dizer-se aggredido pelos amigos do governo.

Nem, sequer, o sr. Carvalho Britto tivera uma idéa nova. Essa mesma vergonheira, elle e o sr. Mello Vianna haviam feito em Montes Claros. E o proprio procurador da Republica para lá mandado, pelo sr. Washington Luis, não poude deixar de dizer a verdade, favoravel ao governo de Minas e reveladora da acção miseravel dos salafrarios que promoveram as desordens naquella cidade mineira. Esses processos mystificadores estão, portanto, bastante desmoralizados.

Entretanto, o sr. Washington Luis, cansado das importunações do senhor Carvalho Britto, parece disposto a realizar a intervenção ostensiva, sahindo do periodo da intervenção mascarada e hypocrita.

A intervenção em Minas, é o grito de revolução partido do proprio governo federal.

Quem quer a revolução não é, portanto, a Alliança Liberal: é o proprio sr. presidente da Republica, que, invadindo, primeiro, a Parahyba, estende, até Minas, os seus tentaculos...

O sr. Washington Luis está redondamente enganado da sua força, pela inepcia do seu ministro da Guerra, e pelos ambiciosos inconscientes que pretendem apoderar-se da terra mineira.

A intervenção, que se diz será feita dentro dessas vinte e quatro horas, resultará em uma tremenda lição para o presidente da Republica.

"Minas deseja a luta dentro da lei, porém, não a teme fóra della"—é assim que pensam, nesta hora dramatica, da vida brasileira, os próceres mineiros — disse, na terra de Antonio Carlos, o illustre sr. Pinheiro Chagas.

Os alliancistas dizem a verdade, sem rebuços.

Mas não faltam poltrões que, julgando todos os brasileiros por elles proprios, affirmem que essas declarações de resistencia da Nação, ao plano escravizador do presidente da Republica, não passam de méras fanfarronadas.

Os que estendem a propria covardia, ao caracter nacional, terão o momento de terrivel desillusão.

A Nação Brasileira não é ainda o burgo pôdre que se afigura ao "rei" improvizado desta Republica caricata!

FALLECEU A RAINHA DA SUECIA

ROMA, 4 — Acaba de fallecer a rainha Victoria, da Suecia.

MINAS GERAES NÃO SE DEIXARÁ HUMILHAR!

O sr. Carvalho Britto, com a sua residencia em B. Horizonte cheia de capangas, manda atirar contra o povo mineiro!

Uma reunião no palacio Guanabara - O presidente Antonio Carlos dirige ao m. da Justiça um energico telegramma relatando os acontecimentos -- Os elementos da Concentração pedem que seja decretado o estado de sitio para Minas Geraes -- Os ultimos telegrammas

Está de parabens o sr. presidente da Republica com os ultimos e sangrentos acontecimentos que vêm de se desenrolar na adeantada capital mineira e pelos quaes não póde deixar s. ex. de ser responsabilizado.

Não fôra a politica de força, que, em má hora, para o socego da collectividade brasileira, poz em execução, em defesa da candidatura de seu pupillo, o detentor da cadeira do Cattete e, decerto, os aulicos que o cercam não se atreveriam ao desplante das attitudes que estão tendo, com o mais absoluto desprezo pelos direitos, pelos interesses e até pela vida dos que ousam se oppôr á sua vontade prepotente.

O sr. Washington Luis, tendo á sua direita os ministros Vianna do Castello e Sezefredo Passos, e á sua esquerda, Pinto da Luz e Victor Konder, das pastas da Justiça, Guerra, Marinha e Viação, com os quaes hontem conferenciou sobre os acontecimentos em Minas Geraes

Os lutuosos successos que acabam de se registrar em Bello Horizonte e que, por verdadeiro milagre, não tiveram mais funestos resultados, são, fóra de qualquer duvida, uma sequencia logica dos processos violentos e illegaes de que se tem servido o Cattete para impor o sr. Julio Prestes á Nação.

O sr. Carvalho Britto, a quem cabem, desta vez, as glorias do feito covarde, quando, na tocaia e cercado de capangas, buscou roubar a vida de cidadãos desprevenidos e pacatos, que exercitavam apenas um direito que lhes é assegurado pelas leis em vigor, o direito de reunião, mostrou-se digno dos seus comparsas, daquelles que juraram enlamear a dignidade mineira, condemnando a terra gloriosa dos Andradas ao villipendio, á deshonra, á ruina.

Carvalho Britto, o truculento director do Banco do Brasil, que, abandonando os affazeres de seu cargo, de ha muito vem se dedicando, de corpo e alma, á propaganda do malsinado prestismo, entendeu poder dispor discricionariamente da vida de seus compatricios...

Após o fracasso da selvagem tentativa que, felizmente para os nossos bravos companheiros de cruzada civica, não attingiu ás proporções a que a furia do facinoroso companheiro do caricatissimo sr. Mello Vianna pretendia leval-a, vem, agora, o delinquente, em telegrammas successivos, forjados por intermedio de agencias mercenarias e facciosas, procurando innocentar-se do hediondo attentado, afim de fugir á revide que, justamente, não se fará decerto esperar.

O grande presidente Antonio Carlos, que offerece tenaz resistencia ás investidas do Cattete

Contra esses communicados tendenciosos, que já não conseguem destruir no espirito publico a consciencia da realidade dos factos, se oppõe o formal desmentido dos proprios amigos do sr. Carvalho Britto, que não escondem a repulsa pela attitude do villão.

E' que a indignidade com que os negregados comparsas do prestismo, em Minas, vêm agindo desde o inicio da campanha da successão presidencial, excedeu os proprios limites do toleravel.

Nem os proprios companheiros toleram já os dois typos execraveis que envergonham e infelicitam sua terra!

Cuidado, srs. da "Concentração"! quando falha o apoio dos proprios amigos, a prudencia ordena as retiradas... estrategicas tão do vosso gosto...

Fugi emquanto é tempo!

O PRESIDENTE DA REPUBLICA DESCE DEFINITIVAMENTE DE PETROPOLIS

O presidente da Republica desceu hontem definitivamente de Petropolis, chegando ao meio dia ao palacio Guanabara.

S. ex. fez a viagem de automovel, em companhia de seu ajudante de ordens, commandante Braz Velloso, dirigindo-se directamente para o palacio Guanabara, não comparecendo ao Catette.

— A familia do presidente da Republica desceu hontem á tarde de Petropolis.

UMA REUNIÃO NO GUANABARA

Chegando a esta capital o senhor presidente da Republica recebeu immediatamente no palacio Guanabara em conferencia os srs. ministros da Guerra, da Marinha, da Justiça e Viação.

NA CENTRAL DO BRASIL FORAM TRANCADAS AS COMMUNICAÇÕES TELEGRAPHICAS ENTRE PEDRO II E BELLO HORIZONTE

O sr. Romero Zander determinou que ficassem impedidas, até segunda ordem, as communicações telegraphicas entre as estações Pedro II e Bello Horizonte.

Todas as communicações serão feitas pela radiotelegraphia, cujo apparelho está installado ao lado do gabinete do director da Central do Brasil.

Depois de tomar essas providencias o sr. Romero Zander conferenciou com os engenheiros Cicero de Faria e Moraes Lacerda, respectivamente chefes do radio e telegraphos daquella via ferrea.

OS DESATINOS DO SR. CARVALHO BRITTO

O chefe da famosa Concentração manda atirar contra o povo

BELLO HORIZONTE, 4 (Do correspondente) — Hontem ás 10 e meia da noite quando grande massa popular que se reunira para protestar contra a actuação parcial da Junta Apuradora das eleições de Minas, depois de ter percorrido as redações dos jornaes, passava defronte á casa do sr. Carvalho Britto, á rua Espirito Santo, foi atacada, pelas costas, por violenta carga de tiros.

O panico apoderou-se da multidão. Não houve mortes, por milagre. Ficaram apenas quatro pessoas feridas, sem maior gravidade.

Os tiros partiram do jardim e das janellas da casa do sr. Britto, sendo quasi todos de carabina e revolveres "Parabellum".

A multidão ao passar defronte á casa do sr. Carvalho Britto era de cerca de mil pessoas e se dirigia para um jornal do centro da cidade. A attitude da massa popular era pacifica, limitando-se os manifestantes a dar vivas ao sr. Antonio Carlos, á Alliança Liberal e aos proceres do P. R. M.

Presume-se não ter havido reacção, sendo que a descarga a tiros foi formidavel, calculada em perto de duzentos disparos.

A illuminação nas proximidades da casa do sr. Britto foi apagada em meio ao tiroteio, augmentando o panico.

A policia entrou em acção immediatamente, cercando de forças a casa do sr. Carvalho Britto para evitar o ataque do povo e a fuga das pessoas que ali se achavam.

Na casa encontrava-se o sr. Carvalho Britto e seus amigos, quasi todos candidatos da Concentração. Ha quem diga ter visto dentro da casa do sr. Britto, soldados do 12º Regimento, não se tendo certeza a esse respeito.

A policia, hontem, só poude tomar um depoimento, sendo que, agora, está sendo feito o inquerito na Policia Central.

O sr. Carvalho Britto, que tudo tem feito para que Minas seja esmagada pelo tacão do presidente da Republica

Confirma-se serem só quatro os feridos, sem maior gravidade.

Ha varias pessoas, que tiveram seus chapéos chamuscados e furados por balas. O sr. Carvalho Britto não foi

(Continúa na 12ª pag.)

O pronunciamento do sr. Borges de Medeiros sobre os ultimos acontecimentos politicos

SENSACIONAL REVELAÇÃO DE UM DESPACHO RADIOTELEGRAPHICO INTERCEPTADO POR UM RADIOTELEGRAPHISTA AMADOR

"A Noite" publicou, hontem, o seguinte, sob o titulo: "Um telegramma apocrypho attribuido ao sr. Borges de Medeiros:

"Communica-nos a Agencia Americana:

"Estamos devidamente informados de que o telegramma hoje publicado na 1ª pagina do "Diario Carioca", que se diz ter sido dirigido ao presidente da Republica, pelo eminente dr. Borges de Medeiros, não foi transmittido e, por conseguinte, não foi recebido por s. ex., sendo, portanto, inteiramente falsa a noticia".

Não foi evidentemente o sr. Borges de Medeiros quem "informou" á Agencia Americana de que não fôra transmittido o radio-bomba que tanto inquietou as hostes reaccionarias. Nem era possivel, por uma questão material de tempo, que tivesse chegado de Irapuazinho qualquer resposta ás indagações porventura feitas ao morubixaba daquelle retiro longinquo pelos apressados serviçaes do presidente da Republica, resalvada, em todo caso, a hypothese de que o sr. Borges, affeito ao sport de dizer para logo em seguida se desdizer, tenha, por prevenção, transmittido com o radio interceptado a declaração cautelosa de que não o transmittira.

O desmentido foi encommendado, não resta duvida, pelo presidente da Republica, que, sendo o destinatario do despacho e não o tendo recebido é porque... não foi transmittido.

Como elemento de convicção, é mesmo de cabo de esquadra essa razão em que o Cattete apoia o seu desmentido, na esperança de que não tardará muito a negativa formal do proprio sr. Borges de Medeiros.

O que vale, porém, é que o povo brasileiro conhece de sobra os farçantes que o exploram e o opprimem e sabe muito bem quanto valem tanto as suas affirmações mais categoricas, como os seus desmentidos mais solennes.

EDIÇÃO DE AMANHÃ

16 paginas

FUTRICAS POLITICAS

Uma demissão que desabona — Fundação do Partido... "Guaiamú"! — A psychologia dos seus fundadores — Os tres "Machados"!... — Como elles se tratam!... — Já vae reinando desgosto entre os semi-deuses do prestismo — Salve-se quem puder, que a trancinha está sendo feita — As astucias do "Pão Duro"

Já se fala em crise, na politica do Districto Federal.

Em crise ella sempre andou, graças a indisciplina e a ambição dos seus paredros.

E' sabido que o sr. Irineu Machado não se conforma com a chefia do sr. Paulo de Frontin, como o sr. Machado Coelho não admitte a sub-chefia do sr. Sampaio Corrêa.

Eis a razão porque os srs. Irineu e Machado vão agora aproveitar o "prestigio" de que gosam da gente de São Paulo e vão formar o partido dos bachareis (que perigo!) com o apoio condicionalissimo dos irmãos Antonio e Jeronymo Maximo de Nogueira Penido.

* * *

Por acto do chefe de policia foi demittido das funcções de commisario interino o cidadão Agnaldo Dormund Martins, em virtude das conclusões a que chegou o inquerito procedido pela 1ª delegacia auxiliar. Trata-se, como se sabe, de um irmão do intendente Dormund Martins, nomeado nas vesperas da eleição como premio a adhesão daquelle politico que tão caro fez pagar um apoio tão hypothetico e que agora tem de ser afastado de modo tão pouco lisonjeiro da corporação a que não poude continuar a servir.

Ha dias esse máo funccionario já fôra dispensado, as injuncções politicas fizeram-no voltar, para agora sair novamente de modo tão pouco agradavel aos seus protectores...

* * *

O sr. Antonio Penido anda muito apprehensivo, pois, ao que parece o sr. Flavio da Silveira está com appetite para contestar-lhe o diploma por não querer se arriscar para o lado do sr. Candido Pessoa, que já declarou que está por "conta do atoa", vendo correr o sangue de seus irmãos conterraneos na Parahyba

* * *

O que mais augmenta as apprehensões do sr. Antonio Penido, é o facto de ter sido o sr. Flavio o candidato amparado pelos srs. Irineu Machado e Machado Coelho, além de ser genro do senador Antonio Azeredo, o pae das prostituidas "Convenções de maio ultimo" transferidas para setembro.

* * *

Está fervendo a panella politica do Districto Federal, para a fundação de um partido em que o bastão fique com o sr. Irineu Machado e o penacho com o sr. Machado Coelho, porque ambos querem ser chefes.

No fundo o caso é este: formado o partido o sr. Irineu assume a chefia e o sr. Machado Coelho a sub-chefia.

Quando um Machado (o Irineu) fôr para a Europa, o outro Machado (o Coelho) toma as redeas e dá com os burros nagua.

Quem fôr vivo verá.

* * *

Isto não se faz!...

O sr. Dormund Martins, segundo a theoria de Matheus, primeiro os teus, conseguiu antes da eleição a nomeação do seu mano para commissario de policia.

Findo o pleito, findou tambem a interinidade do commissario Dormund Martins.

O intendente classifica os actos de nomeação e demissão do mano, como verdadeiro "conto do vigario".

* * *

Na charutaria Londres, ouvimos hontem, á tarde:

— Mais uma vez verifica-se a ambição de mando, com a formação do partido Irineu Machado-Machado Coelho.

— Dará em droga.

Os srs. Clapp Filho e Henrique Maggioli, tomando parte da conversa, entraram com o seu jogo:

Clapp Filho — A mim nem se deve consultar. Sou Paulo de Frontin em qualquer terreno e não conheço outro chefe... salvo se as coisas tomarem outro rumo...

Henrique Maggioli — Toda a gente já conhece o "truc". De ha muito se vem procurando derrubar o sr. Frontin, mas eu ainda nada vejo, por ora...

* * *

Na "Sala Ingleza", era hontem bem regular o numero de paredros do prestimo e quasi todos queixosos com as autoridades.

—Vejam vocês: o Clementino Fraga, com aquella carinha de "Miss Matta-Mosquito" admittiu mais de quinhentos homens antes da eleição para agora dispensal-os em massa! Pobres rapazes! Tiveram ainda prejuizo mandando fazer uniforme.

— Isto não é nada. E o Coriolano que nomeou para mais de trezentos agentes de policia e uns vinte commissarios de emergencia, para dispensal-os logo depois do carnaval?

— Tambem o Zander fez assim e o mesmo fez ainda o Lloyd Brasileiro.

— Isto é uma patifaria.

— Uma pouca vergonha.

— Um desaforo.

— Uma falta de consideração para com os amigos do governo.

* * *

O sr. Alberto Beaumont, já iniciou o seu serviço de alistamento eleitoral, entrando com grande numero de requerimentos de alistandos e respeitavel quantidade de titulos para transferir do 2º para o 1º districto.

* * *

Até hoje ninguem ha que justifique o motivo porque o coronel Pio Dutra da Rocha, recebe dos cofres municipaes a quantia de 2:400$000, como bibliothecario do Conselho Municipal e 865$000 como escrivão da policia.

Succede, porém, que licenciado como se acha, o coronel Pio Dutra, não teve coragem de se apresentar ao sr. Coriolano de Góes, afim de tomar conta do cartorio da sua respectiva delegacia, mas, sendo de uma admiravel pontualidade, no Thesouro, para receber os respectivos vencimentos.

* * *

Houve quem gosasse com a quéda de varias secções na Candelaria e que muito prejudicaram ao candidato sr. Mozart Lago.

Alguem disse satisfeito:

— Desaforo! O tal de seu Mozart, com uma votação daquellas, sem o menor serviço ao Districto, já querendo ser eleito em primeiro logar.

Que trairas!...

* * *

Recebemos a seguinte carta: "Sr. redactor do "Diario Carioca". — Tem esta por fim lavrar o meu protesto contra uma clamorosa injustiça que na interessante e apreciada secção "Fruticas Politicas", vem se fazendo diariamente ao nosso prezado chefe politico o coronel "Pão Duro", mais conhecido no mundo dos negocios por Pio Dutra da Rocha.

Não é verdade que elle esteja assim tão bem installado na vida. Muito melhor do que elle estão, por exemplo, os srs. Geraldo Rocha, Guinle, Linneu de Paula Machado, Henry Ford, Rockfeller, Rotchilds e outros.

O nosso quasi indigente ao que nos é dado saber tem mensalmente a seguinte renda:

Escrivão da Policia	865$000
	12:065$000
Aluguel do predio do 28º dist.	500$000
Idem, na ilha do Governador..	300$000
Idem, idem	250$000
Idem em Copacabana	950$000
Rendimento da olaria em Magé	2:500$000
Idem da fazenda em Mendes..	3:800$000
Idem de gazolina	1:500$000
	12:965$000

Calcule sr. redactor, que quando ha uma eleição como esta ultima em que o meu grande amigo e correligionario sr. Julio Prestes de Albuquerque gastou os "tubos": liquidou o Instituto do Café, paralysou o Banco do Estado de São Paulo e passou a raspadeira nos cofres do Estado, quanto teria levado o "Coronel Pão Duro" quando foi á São Paulo negociar com o "seu eleitorado" da ilha do Governador?

Quanto teria levado dos candidatos a deputado pelo 1º districto, sabendo que havia candidatos endinheirados como os srs.: Machado Coelho, Henrique Lage, Flavio da Silveira, Henrique Dodsworth, Jorge Severiano, e outros?!

Ao que consta os nossos votos foram negociados pela "ninharia" de 50:000$000, dos quaes o "Pão Duro" gastou 6:000$000 e debaixo de uma choradeira medonha.

Como se vê, a coisa mais rendosa actualmente é ser chefe politico, dispondo de algumas dezenas de votos. A prova disto é que houve quem "comesse" por dois carrinhos, por São Paulo e por aqui, com a candidatura Frontin, e mais os outros candidatos a deputado que compravam votos como quem compra pão. Nenhum chefe politico, teve balcão mais rendoso que o "Pão Duro"...

Sr. redactor, um homem assim não merece compaixão?

Por que descobrir a marcha dos seus negocios, pondo-o em risco de uma fallencia politica?

Em todo caso, sr. redactor, se não fôr possivel uma pá de cal sobre o cadaver do "Pão Duro", é bom continuar a escalpelial-o, para satisfação das suas victimas.

Do vosso assiduo leitor. — (a.) **A. R. J. Sampaio.**"

* * *

Nas primeiras sessões do Conselho Municipal, o director geral de Instrucção será chamado á contas.

Ha quem affirme que tão graves serão as accusações que, sem defesa, o sr. Fernando Azevedo só terá uma saida — deixar o cargo, que lhe tem dado margem ás mais escandalosas sangrias no erario municipal. No Conselho não passará mais nada á pedido do director de Instrucção.

NOTICIAS DIVERSAS DOS ESTADOS

BAHIA — Devido ás ultimas enchentes, ficou damnificada a linha da estrada de ferro entre os kilometros 392 a 420, interrompendo o trafego entre a estação de Barrinha e Joazeiro.

—— O director geral da Instrucção determinou que, a titulo de experiencia e em caracter provisorio, as escolas primarias do interior do Estado funccionem das 8 horas ás 12.30.

* * *

MARANHÃO — Foi apresentado ao Congresso um projecto concedendo seis mezes de licença ao presidente do Estado, sr. Pires Sexto.

* * *

PARA' — A Commissão de Limites chefiada pelo commandante Braz de Aguiar deixou ante-hontem Belém, com destino á capital amazonense.

* * *

PARANA' — Foi nomeado promotor publico de Cambará o bacharel Newton de Souza e Silva.

* * *

PERNAMBUCO — Os jornaes da capital registram um escandaloso caso occorrido na Associação de Praticagem da Barra, sendo eleito presidente dessa Associação o sr. Antonio Soares, em virtude de intervenção do director da Policia Maritima.

Commentando o facto, o "Diario da Manhã" e o "Diario da Tarde" dizem que a intervenção das autoridades pernambucanas em todos os actos da vida da cidade e, principalmente a sua intromissão nas deliberações das sociedades de classe, chegou ao cumulo, irritando a opinião publica.

—— O Directorio do Partido Democratico de Pernambuco esteve reunido, tendo ouvido a leitura do manifesto que o general Dantas Barreto apresentará ao eleitorado de Pernambuco, como candidato daquelle Partido á successão governamental do Estado.

* * *

RIO GRANDE DO SUL — Subiu a 511:061$450 o movimento de transacções realizadas na Exposição-Feira do municipio de Tupaceretan.

* * *

S. PAULO — Foi aberto á Secretaria de Viação e Obras Publicas um credito especial de 15 mil contos para occorrer ao pagamento das despesas com as obras complementares dos serviços de aguas e esgotos da capital.

—— Na ultima sessão da Sociedade de Medicina e Cirurgia de S. Paulo, o professor Vampré, referindo-se ao Congresso Internacional de Tuberculose, a realizar-se este anno, em Oslo, congratula-se com a sociedade pelo convite feito ao socio sr. Antonio Fontes, a tomar parte naquelle certamen. O professor Vampré lembra que o sr. Antonio Fontes foi um dos mais notaveis discipulos de Oswaldo Cruz. Os seus trabalhos o levaram á descoberta da forma filtravel do germen da tuberculose, que estão agora em foco em todo o mundo scientifico. Pede o professor Vampré que conste em acta dos trabalhos um voto de congratulações e que se officie ao dr. Antonio Fontes, communicando a resolução da sociedade.

* * *

SERGIPE — A Empresa Industrial de Propriá, no relatorio apresentado aos seus accionistas narra os acontecimentos de outubro do anno passado dizendo que, na madrugada do dia 30 do referido mez, a sua fabrica de tecidos teve todas as suas dependencias invadidas pela policia que, cumprindo ordens do governo estadual vinha occupar a fabrica, sob o pretexto de que nas suas dependencias se occultava material bellico pertencente ao governo federal.

Prosegue o relatorio narrando as violencias e oppressões que se estenderam até ao operariado da fabrica, mencionando os trabalhadores presos e espancados para fazerem declarações ao sabor das autoridades policiaes.

Nesse documento de esclarecimento aos seus accionistas, a Empresa Industrial de Propriá accentua que, desses graves factos, resultaram enormes prejuizos que serão reclamados judicialmente.

Entretanto a Empresa não pode fixar os damnos que soffreu, pois ainda está sendo perseguida, continuando, portanto, a situação de anomalia commercial determinada pelos interesses politicos do governador.

LIVROS NOVOS

"PRINCIPIOS DE DIREITO CONSTITUCIONAL BRASILEIRO", PELO SR. PAULO M. DE LACERDA

Sr. Paulo M. de Lacerda

Temos em mão um novo livro do dr. Paulo M. de Lacerda; são os dois primeiros volumes dos "Principios de Direito Constitucional Brasileiro", obra, como as outras que têm saido da sua penna, de alto valor, digna dos espiritos eminentes.

Nos tempos que vão correndo, afflictivos para a nossa Patria, devem-se ouvir as lições calmas, imparciaes e profundas dos grandes mestres, resultado das suas meditações sobre a organização politica da Republica, os direitos e deveres dos governos e dos cidadãos. Nas paginas, lançadas em estylo claro, conciso e exacto, desses dois volumes, quantos ensinamentos proveitosos, quanta doutrina perfeita, quantos incitamentos ás virtudes civicas! A Nação precisa retemperar as suas forças politicas e, para isto, nada mais recommendavel do que a palavra dos homens de saber, observação e estudo que, em geral, nada pedem para si, nada pretendem e mesmo nada esperam, sacrificando, dia a dia, a existencia no longo e aturado estudo da sociedade do ponto de vista da sua organização politica. Os sabios que produzem grandes obras, nessa materia tão revolta, fundando e cimentando verdadeiros alicerces para apoio das construcções praticas que interessam a collectividade nacional inteira, são guias ideaes e orgulho dos povos. Quando o individuo se sente perseguido, quando o cidadão vê postergados os seus direitos, quando os governos percebem a resistencia aos seus actos legitimos, quando os magistrados vão decidir as contendas em torno da ordem e disciplina sociaes, todos são instinctivamente levados a consultar os ensinamentos de um Ruy Barbosa, João Barbalho, Pedro Lessa, Viveiros de Castro, Carlos Maximiliano, em torno da Constituição. E' para enriquecer essa bibliotheca, pequena mas selecta, que Paulo M. de Lacerda está publicando as suas lições, que o actual momento politico faz inapreciaveis.

Ouçamol-o, por exemplo, quanto ao nosso systema de eleição presidencial, agora em plena effervecencia: "Entre as federações de modelo americano, no Mexico a eleição presidencial é directa (Constituição, art. 81); ao passo que nos Estados Unidos (Constituição, art. II, secção I) e na Republica Argentina (Constituição, art. 81), é indirecta, effectuada por um corpo especial de eleitores por sua vez escolhidos pelos Estados ou Provincias. Cumpre reconhecer, e essa é a lição da historia universal, que, na pratica, é apesar da belleza da sua concepção, a eleição directa do chefe da nação, seja elle presidente ou monarcha, pela massa dos cidadãos, tem o inconveniente muito sério de implantar rivalidades aggressivas e odios, que deixam sulcos profundos no convivio politico gerando o favoritismo, as represalias e as perseguições. No Brasil, esse mal se aggrava por força da grande differença numerica entre as populações dos diversos Estados, abrindo margem á preponderancia de dois ou tres (Minas Geraes e S. Paulo) sobre os demais, de modo a monopolizarem a presidencia da Republica; facto este que póde arrastar consequencias ainda mais graves do que as acontecidas até agora, e mesmo dar ensejo á idéa da secessão. Todavia, sem a diffusão da educação civica, todos os systemas hão de chegar ao resultado final da escolha do presidente da Republica pelo conchavo dos proprios detentores dos governos federal e locaes, representando o eleitorado quando muito o papel de referendador".

O estilo sobrio e claro, a doutrina exacta e o espirito voraz, tão proprios dos grandes jurisconsultos, tão admirados em Teixeira de Freitas, Lafayette, Duarte de Azevedo, Bevilacqua e Pedro Lessa, apesar de uma certa rivalidade, encareceu em Paulo M. de Lacerda, fazem dos dois primeiros volumes da grande obra, que temos em mão, um precioso repositorio para consultas e guia seguro de acção. O autor reaffirma-se, mais uma vez, como um dos maiores mestres do nosso direito.

A SITUAÇÃO NA PARAHYBA

O sr. João Pessôa telegrapha novamente ao sr. presidente da Republica

O SR. ESTACIO COIMBRA, GOVERNADOR DE PERNAMBUCO, AO LADO DOS CANGACEIROS

Deante dos telegrammas reiterados do sr. João Pessôa não é mais possivel esconder a participação que nos acontecimentos da Parahyba estão tendo os elementos que apoiaram a candidatura Prestes.

O cangaceiro Zé Pereira não se meteria na triste aventura de se insurgir contra o governo parahybano se, por intermedio do desembargador Heraclito, não tivesse a mais absoluta certeza de que o sr. presidente da Republica lhe prestigiaria. Os cangaceiros que obedecem a chefia do individuo Zé Pereira estão fartos de escrever aos seus parentes que são soldados da policia parahybana para que venham se alistar nas suas hostes pois como elles dizem "o governo federal está comnosco".

Além do governo federal prestam decidido apoio ao cangaço alguns governadores nortistas, principalmente o sr. Estacio Coimbra.

A nota abaixo, da "União", respondendo á "Provincia" é a prova do que affirmamos:

RECIFE, 3 (Do correspondente) — Respondendo á "Provincia" que affirmára ser absoluta a correcção do governo de Pernambuco no caso da Parahyba, a "União", orgão official deste ultimo Estado, diz que os factos, ao contrario, estão provando que os cangaceiros parahybanos estão patrocinados por politicos de Pernambuco. Para documentar essa affirmação, aquelle jornal transcreve o seguinte telegramma, já publicado, mas não contestado:

"Dr. Estacio Coimbra. Recife. (Reservado). Seguiram, hontem á noite, para Patos, destinados á Teixeira, tres caminhões carregados de soldados. Consta que Rio Tinto está fornecendo munição e gente. Convém fazer rigorosa fiscalização a qualquer avião. O numero de soldados aqui é muito reduzido. Egualmente sou informado que Teixeira está em situação precaria de munição. Tal movimento de força parece demonstrar haver um plano de ataque violento contra Teixeira ou Princeza. Gostaria que v. ex. informasse sobre esses assumptos a Pessôa de Queiroz. Saudações cordiaes. — (a) Heraclito Cavalcanti."

PATOS TERIA SIDO DESTRUIDA A DYNAMITE

RECIFE, 3 (Do correspondente) — José Pereira informa que Patos foi desoccupada e abandonada, por ter sido destruida a dynamite.

UM NOVO TELEGRAMMA DO SR. JOÃO PESSÔA AO SR. PRESIDENTE DA REPUBLICA

PARAHYBA, 3 (Do correspondente) — Sabemos que o presidente João Pessôa transmittiu ao presidente da Republica, minucioso telegramma desfazendo allegações transmittidas ao mesmo presidente em nome de José Pereira, chefe do movimento de Princeza.

Nesse telegramma, o presidente João Pessôa accentua que é inteiramente falsa a imputação de que elle houvesse mandado apprehender, antes das eleições federaes, os livros eleitoraes nas localidades onde o deputado João Suassuna e o mesmo José Pereira tinham influencia, tanto assim que a situação dominante teve minoria no municipio de Catolé do Rocha, onde era chefe um irmão de João Suassuna, que tambem rompera com o governo.

Mostra que é inveridica a noticia da occupação dos municipios de Misericordia, Conceição e Piancó, onde as eleições se realizaram tranquillamente, menos no localidade Sant'Anna de Garrote, o ultimo municipio que foi assaltado por um grupo de cangaceiros de José Pereira, os quaes impediram se realizasse eleição, perdendo-se assim mais de 400 votos que seriam dados á Alliança Liberal.

Mostra que, ao contrario disso, mandára retirar de Princeza toda a força na vespera da eleição. Em relação ao municipio de Teixeira a falsidade é tão evidente que se faz referencia a um official cujo nome não é conhecido na Força Publica. No citado municipio a força é que foi recebida a tiros pelos parentes do deputado Suassuna, tendo necessidade de reagir, conseguindo deter os atacantes e pondo-os em seguida em liberdade, sem nenhum constrangimento para que voltassem com as hostes engrossadas por trezentos homens de José Pereira, afim de tentar segundo assalto no qual foram rechassados.

O vandalismo attribuido á policia é tambem contrariado pelo facto de terem sido deixados em Patos sãs e salvas, pessoas da familia de José Pereira, que haviam sido envolvidas no cerco, inclusive a esposa do seu sobrinho e conhecido criminoso Marcolino Diniz, que se acha em armas, contra o governo.

Se a população de Princeza fóge para os Estados vizinhos é pelo proprio temor da situação terrorista criada pelos inimigos do governo, que a têm assaltado com os mais perigosos facinoras do Nordéste, como "Caixa de Phosphoros", "Durão", "Senhor Salviano", "Capucha", etc.

Ninguem mais do que o presidente João Pessôa lamenta as perdas de vida nesta luta ingloria, mas os principios de autoridade e a defesa da ordem publica profundamente alterada pelas sortidas de bandoleiros, forçam-no a cumprir o dever de assistencia aos governados.

O proprio "Jornal do Commercio", de Recife, orgão ostensivo da mashorca de Princeza, informa diariamente a offensiva de José Pereira, chegando a exaggerar com requintes perversos o numero de victimas da policia.

Assim, a acção do governo tem sido de simples policiamento, recommendando á Força evitar qualquer exaggero de repressão e poupar a vida dos prisioneiros, ordens que têm sido observadas rigorosamente.

A accusação de saques é outra infamia. Foram os cangaceiros, ao contrario, que ainda ha pouco, depois de innumeros casos de latrocinio, assaltaram a estação fiscal de Immaculada, roubando até objectos particulares dos funccionarios.

A aleivosia de ter o delegado geral Manoel Candido convidado "Lampeão" para fazer parte da policia, constitue pilheria de José Pereira, de quem é criatura esse bandido, que, como é notorio, além de ter-se iniciado no crime em Princeza, servindo áquelles, se tratou de grave ferimento no mesmo municipio, homisiado na fazenda de Marcolino Diniz, sobrinho e cunhado de José Pereira, aos cuidados do dr. Severino Diniz, tambem cunhado deste, tendo acompanhado depois o mesmo Marcolino para assaltar a cidade de Souza deste Estado.

Quanto ao appello que, pela terminação da luta, faz José Pereira, deante da resistencia que lhe oppõe o povo parahybano inteiramente solidario com o governo, talvez não ignore o presidente da Republica, com que arrogancia desautorou elle o seu companheiro de mashorca deputado João Suassuna, que tivera uma iniciativa neste sentido.

A APURAÇÃO DO PLEITO ELEITORAL

Os trabalhos da Junta e os debates correram animados

A Junta Apuradora reuniu-se hontem, proseguindo nos trabalhos que vem effectuando na sala de sessões do Conselho Municipal, notando-se a presença de numerosas pessoas e de politicos, que assistiram aos debates.

A parochia por que se começou, foi a de S. José, já cuidada, mas cuja 14ª secção ficou por ser apurada, dando-se a revisão da mesma, na qual dizia-se não haver nem a indicação de hora do inicio da votação eleitoral, nem tampouco a transcripção da acta no livro competente.

ANIMAM-SE OS DEBATES

Interessado em defender os 910 votos que lhe dá esta secção, o sr. Henrique Lage, apressou-se em fazer comparecer á Junta os mesarios Tacito Reis de Freitas e Telmo Carneiro para esclarecimentos.

De facto, lá estiveram os respectivos mesarios que sustentaram haver declaração da hora de inicio da votação, o que com surpresa, foi realmente verificado nas tres actas.

Isto deu ensejo a que se travassem os primeiros debates; como o sr. Jorge Americano, reconhecendo seu erro, voltasse atrás apurando as actas, o sr. Nogueira Penido, impertigou-se, protestando contra o novo criterio adoptado.

Foi a vez do sr. Pinto Lima; este, que tem sido o maior palrador dos dias anteriores, entrou em actividade, defendendo a decisão, contra os protestos ainda dos srs. Candido Pessôa e Almachio Diniz. De resto, foi a secção apurada com ella lucrando o sr. Lage com 910 votos, e o senador J. J. Seabra sobrepujando com 208 votos contra 133 seu adversario á senatoria.

UM COMMUNISTA NO RECINTO

Foi motivo para exclamação de alguns e surpresa de muitos, a presença inesperada do sr. Octavio Brandão — intendente communista — que se viu desde logo embaraçado, para attender aos jornalistas que o acercavam.

Mas assim mesmo, o senhor Octavio Brandão fez um repositorio completo dos ultimos acontecimentos soffridos pelos adeptos de Lenine, — dizendo que nem elle escapára das violencias policiaes no dia das eleições, chegando a ser detido.

UM CANDIDATO DEMOCRATICO TAMBEM APPARECEU

Outra presença notada e commentada foi a do sr. Raymundo Paz. O candidato democratico a deputado pelo 2º districto, esteve em palestra com o seu collega Mario de Britto, tendo apparecido pela primeira vez no Conselho na vigencia dos trabalhos.

A PAROCHIA DE SANTA RITA PRIMOU

Marcada para hontem a apuração de Santa Rita, — foi toda a parochia apurada, sem que se notasse qualquer isenção de requisitos legaes nas 10 secções, sendo portanto, isenta de debates.

Os chefes desta parochia são: os srs. Vieira de Moura, Machado Coelho e José Azurem Furtado.

Não podiam, porém, deixar de ser eivadas de qualquer vicio as eleições nesta parochia, o que se deu na 5ª secção.

E' que o sr. Vieira de Moura, perito em bem servir aos "principios"... commetteu uma falta grave.

Tendo faltado o presidente da 5ª secção, foi presidil-a o mesario mais votado como estabelece a lei.

Houve, no emtanto, discordancia entre os boletins fornecidos á imprensa e as actas que deram uma maioria surprehendente aos candidatos do governo, o que escandalizou os assistentes e tambem os membros da Junta, que nada puderam fazer apesar do desapontamento geral.

NOVA PHASE DA APURAÇÃO

Voltando a Junta a cuidar da apuração, os 15,30, todas as secções restantes foram verificadas, com a excepção da 12ª, por não haver concordancia do nome de um dos mesarios, adiando-se a mesma, que, no emtanto, teve momentos após esclarecida a duvida e sendo definitivamente apurada.

O SR. CANDIDO PESSÔA DA' AR DE SUA GRAÇA...

Quando estava em discussão a 12ª secção, o sr. Pinto Lima, que não podia ficar calado, falando com ou sem razão de ser, fez uma reclamação sobre o nome de um eleitor, que funccionára como mesario, com o nome quasi egual ao da lista de chamada.

O juiz Kelly promptamente mostrou ser inveridica a insinuação do sr. Pinto Lima.

Aproveitou-se o sr. Candido Pessôa e responde ao seu collega que elle "queria resuscitar um cadaver..."

— O eleitor já falleceu... — respondeu o sr. Pinto Lima

Não é o eleitor de quem eu falo — disse o sr. Candido Pessôa — o cadaver é o seu candidato neste pleito — o sr. Henrique Lage.

Estas ultimas palavras, provocaram insistentes risos dos assistentes, tendo todos gosado a graça do Pessôa.

A APURAÇÃO DAS ILHAS

Ainda hontem foram iniciadas as apurações das Ilhas.

As secções 3ª, 4ª e 5ª foram computadas sem novidade.

Na 2ª, havia votação maior para vice-presidente, sendo rejeitada.

A sexta não funccionou.

OS ULTIMOS RESULTADOS CONHECIDOS

Para presidente	
Getulio Vargas.	9.554—26
Julio Prestes.	9.523—29
Para vice-presidente	
João Pessôa.	9.637—19
Vital Soares.	9.586—28
Para senador	
J. J. Seabra.	9.636—37
Paulo de Frontin.	9.247—24
Para deputados	
H. Dodsworth.	13.213—30
Antonio Penido.	4.697—16
Candido Pessôa.	9.919—30
Machado Coelho.	8.432—48
Henrique Lage.	6.711— 2
Mozart Lago.	10.844—32
Flavio da Silveira.	3.975— 8
Mario de P. Brito.	6.576—18

Hoje, proseguirá a apuração, com a parochia do Sa[illegible]

A TRISTE SITUAÇÃO DA CAPITANIA DO PORTO DE SANTOS

O SR. VARELLA QUADROS NÃO RESPEITA A LEI!

SANTOS, 4 (Do correspondente) — Se, neste paiz, tivessemos meia duzia de homens da tempera do sr. Varella Quadros, actual capitão do porto desta cidade, posso asseverar ao DIARIO CARIOCA que as nossas leis e regulamentos outra coisa não seriam senão farrapos de papel, tal a facilidade que essa autoridade tem para se sobrepor ao regulamento da sua propria repartição.

O sr. Quadros só attende e ouve as queixas de prejudicados quando esses são seus amigos ou quando, nesse dia, não está com o figado inflammado, porque, do contrario, é inutil a parte insistir, pois além de não ser attendida nas suas pretensões, sujeita-se, ainda, a ser posto pelas escadarias da Capitania abaixo, sem direito a protesto nem recorrer a ninguem.

Uma innovação introduzida na Capitania pelo sr. Varella é, sem duvida, a que manda encerrar aos sabbados o expediente ás 14 horas. As repartições estaduaes começam a funccionar ás 12, e a Alfandega, embora inicie ás 11 horas, sómente 30 minutos ou uma hora depois é que se póde dar andamento a qualquer papel e pagar tambem despachos maritimos, coisa em ligação com a Capitania, que é a ultima a dar "passe" a navios de saida.

O sr. Varella, contrariando o dispositivo regulamentar, que manda iniciar o expediente ás 11 e encerral-o ás 16 horas, além de causar enormes prejuizos para o commercio maritimo e ao commercio em geral, está violando o regulamento das Capitanias, e está se collocando acima dos poderes constituidos da União, justamente aquelles que elaboraram e sanccionaram tal lei.

Pela morosidade e multiplicidade do serviço de despachos maritimos, na Alfandega, Saude do Porto, Policia Maritima e Correios, não é possivel, por maiores esforços que se faça, em duas horas, uma pessoa possa despachar nessas repartições e poder chegar á Capitania antes das 14 horas, onde ainda se fica sujeito á verificação do rol de equipagem, dos navios, conferencia das respectivas listas e aos desaforos do sr. Quadros, que criou uma situação que não póde continuar.

PEQUENAS NOTICIAS DO EXTERIOR

O general Yen Shishan, commandante das forças rebeldes chinezas, annunciou que vae investir contra o governo nacionalista de Nankin, atacando as tropas fieis de Chiang-Kai-Shek.

O representante de Yen Shi-shau em Pekim solicitou aos chefes das missões diplomaticas estrangeiras que não interviessem em favor de Chiang-Kai Shek.

* * *

O sr. William Cosgrave, por oitenta votos contra sessenta e cinco, foi reeleito presidente do Conselho do Estado Livre da Irlanda.

O primeiro ministro irlandez está decidido a conservar o seu gabinete anterior, o que parece provocará prolongados debates no Dail Eireann.

* * *

O leader nacionalista Mahatma Gandhi acaba de publicar uma proclamação em que autoriza os seus partidarios a iniciar amanhã a campanha de desobediencia civil contra a gabella.

Em antecipação a isso, estão proseguindo os preparativos para a applicação de sancções, em Bombaim, Calcutá e outros centros, contra os que desobedecerem aos dispositivos do monopolio do sal.

* * *

O governo do Equador desmentiu os boatos que circularam dando como imminente uma crise ministerial.

* * *

Os jornaes de Bucarest annunciam que o ministro da Guerra da Rumania, general Cioski, pediu demissão. O senhor Maniu, presidente do Conselho assumirá a gestão interina da pasta.

* * *

O ministro das Relações Exteriores da Bolivia, sr. Rafael Torrijo Lemoine, entrevistado por um jornalista sobre o reatamento das relações entre o seu paiz e o Paraguay, declarou que as negociações proseguem em Montevidéo, afim de chegar-se a um amistoso resultado.

O ministerio da Agricultura de Portugal publicou o programma da "Semana Veterinaria", que se realizará em Lisboa de 25 de maio a 1º de junho proximos.

* * *

O gabinete allemão decidiu enviar os orçamentos ao Reichstag, afim de que a sua terceira e ultima discussão se verifique na proxima terça-feira. Outras medidas financeiras, inclusive a reforma do seguro dos desoccupados, seguir-se-ão immediatamente.

* * *

No seio da colonia brasileira de Paris corre insistentemente o boato de que a princeza Isabel Maria, filha mais velha do principe Pedro de Orleans e Bragança, que tem actualmente dezoito annos de edade, está noiva do principe Henrique, conde de Paris e filho do duque de Guize, que os realistas francezes partidarios da casa de Orleans reconheceram como pretendente ao throno da França.

FRACASSOU A REVANCHE CONTRA O "GAVIÃO"

A scena alarmante hontem desenrolada á porta do Café "Chave de Ouro"

OS TIROS ERRARAM O ALVO E OS ACCUSADOS FORAM PRESOS

Aldahyr da Costa Reis e o occupado Costa Reis

Uma scena alarmante se desenrolou, na manhã de hontem, á porta do Café "Chave de Ouro", na rua de São José, no mesmo local em que, ha tempos, houve uma chacina violenta, em que tombaram mortos, conhecido jogador que accudia pelo vulgo de "Fifi", uma senhora e um menor, além de outras pessoas feridas, crime commettido pelo conhecido desordeiro que dá pelo vulgo de "Pernambuco".

Hontem a scena repetiu-se, mas resultou fracassada por haverem os agentes criminosos errado o alvo visado — o usineiro campista José Ribeiro da Motta Vasconcelols, proprietario da usina denominada "Poço Gordo, em Campos, no Estado do Rio.

COMO OCCORREU A SCENA

Na manhã de hontem, quando o movimento naquelle café não era ainda intenso, ali entraram dois homens que se sentaram em uma das mesas muito junto da porta.

Era um delles o usineiro campista que, á entrada, não deixou de reparar com estranheza ali á porta, dois jovens seus conhecidos, que eram os irmãos Alberto Reis, brasileiro, campista, com 20 annos de edade, solteiro, e seu irmão Alexande Rreis, com 15 annos de edade, residentes ambos na rua Theophilo Ottoni n. 147.

Os dois jovens, logo que avistaram o usineiro, retiraram-se apressadamente, gesto que não foi desapercebido ao sr. Silva, o gerente do café. Dahi a momentos voltaram ambos, e, adeantando-se do irmão, Alberto, de revolver em punho, tentou alvejar Vasconcellos.

Percebendo a intenção criminosa daquelle joven, o gerente do café, secundado por um nosso collega de imprensa, atirou-se a Alberto, conseguindo desarmal-o.

Todavia o joven conseguiu fazer ainda dois disparos, cujas balas se perderam.

Presos os dois rapazes, foram conduzidos á delegacia do 5° districto, onde tudo esclareceram.

O usineiro visado pelos seus tiros, é casado com uma tia delles, a senhora Petralda dos Reis Vasconcellos.

Declararam então, os dois jovens, que Vasconcellos fugiu para aqui, porque está sendo processado em Campos, onde é accusado de haver infelicitado, recentemente, uma joven, da qual são irmãos, a menor Aldahyr da Costa Reis. Ha cerca de 15 annos o usineiro commettera crime identico, contra outra sobrinha de sua esposa, a então menor Alzira Costa Reis.

Agora, depois de se conduzir de modo vergonhoso durante annos, Vasconcellos — adeantam os dois jovens — narcotizou e violentou outra de suas irmãs, uma menor de 13 annos de edade, fugindo para aqui. Alexandre e Alberto, deante disso, combinaram procurar e entregar á policia o accusado.

Hoje, o primeiro o viu na Avenida, seguiu-o e depois de vel-o entrar no café, telephonou para o irmão, que se achava no trabalho, vindo logo ao seu encontro. A exaltação do momento, levou-o a tentar contra a vida do usineiro.

Narraram os accusados que Vasconcellos — o Zuzu' — desencaminhou Aldahyr em circumstancias revoltantes, pois elle a embriagou e narcotizou.

Falando sobre o crime, aos jornalistas, disseram elles:

— Não podemos ter arrependimento, porque não agimos impensadamente. Ao contrario: ansiavamos pelo momento de cumprir um dever de homens que zelam pela honra da familia!

Alberto, que conta 20 annos de edade, vae ser mandado para a Casa de Detenção, e Alexandre, que apenas tem 15, vae ser entregue ao juiz de menores.

Os dois só se sentem tristes com uma coisa: terem de se separar.

A quasi victima, achando-se bastante nervosa ou fingindo-se tal, procurou esquivar-se de responder ás perguntas que sobre o caso lhe fez a reportagem.

Perguntado sobre que motivo attribuia a acção criminosa dos dois rapazes, disse-nos elle que os accusados foram industriados pela irmã, que elle abandonou por havel-a surprehendido com um amante.

Vasconcellos ficou detido para ser entregue á policia campista, que, segundo a affirmação dos accusados, o está procurando.

E' GRAVE A SITUAÇÃO EM SANTA CATHARINA

NA CIDADE DE LAGES A POLICIA EMPASTELA OS JORNAES E SURRA OS PARTIDARIOS DA CAUSA LIBERAL

FLORIANOPOLIS, 3 (Do correspondente) — A policia da cidade de Lages, neste Estado, continúa na sua faina de loucura, a perseguir os cidadãos, que julgando-se numa terra livre, tiveram a ousadia de se insurgir contra as idéas do governo do Estado e o desaforo de votar, nas eleições presidenciaes, nos nomes dos srs. Getulio Vargas e João Pessôa.

Esses liberaes, não só são perseguidos como presos e barbaramente surrados por praças do destacamento policial.

Os infelizes, depois de passarem dias seguidos mettidos na cadeia local, são enviados para esta capital, onde permanecem detidos.

O chefe de policia, no intuito de demorar as informações pedidas pelo Tribunal da Relação, ausentou-se da capital por tempo indeterminado, o que obriga os presos a permanecerem nas enxovias, até que s. s. se resolva a voltar para informar o Tribunal, de modo a poder ser julgado o "habeas-corpus" impetrado.

O delegado de policia de Lages, officiou ao director do jornal "A Epoca" daquella cidade, prevenindo-o de que hoje ás 6 horas, invadiria, com a policia ás suas ordens, a redacção daquella folha.

Effectivamente, ás 6 horas em ponto, a arbitraria autoridade, abusando do poder, penetrára violentamente no edificio daquelle orgão de publicidade, varejando não só a redacção, de onde carregou os originaes, como tambem as officinas, apoderando-se de autographos e da prova do jornal que no momento ia ser impresso.

O sr. Nereu Ramos, deante de tanta violencia, requereu ao Tribunal uma

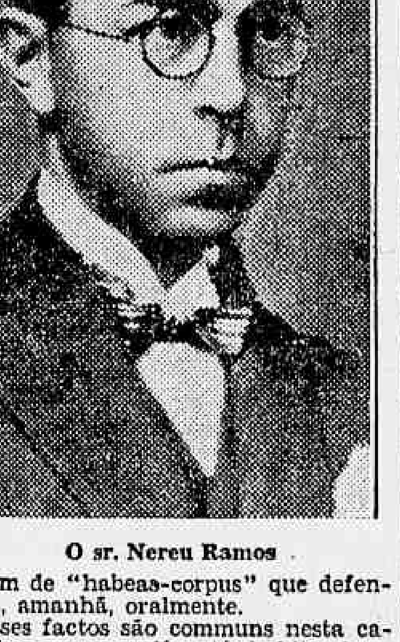

O sr. Nereu Ramos

ordem de "habeas-corpus" que defenderá, amanhã, oralmente.

Esses factos são communs nesta capital, e o povo já está habituado a essas truculencias, pois não faz ainda um anno, que a policia chefiada por um delegado, invadiu, altas horas da noite, a redacção e officinas de um jornal opposicionista que então se publicava, disparando para mais de duzentos tiros contra o edificio onde residia a familia do director dessa folha.

Não tardará muito, e essas desabusadas autoridades responderão pelos crimes de abuso de poder que vêm commettendo.

O ORÇAMENTO DO MINISTERIO DAS COMMUNICAÇÕES DA ITALIA

ROMA, 4 (A. A.) — Na Camara dos Deputados foi discutido o orçamento relativo ao Ministerio das Communicações.

O ministro Giana expoz o augmento do trafego ferroviario, das communicações telegraphicas, telephonicas, radiotelegraphicas e da navegação mercante, enumerando as recentes iniciativas tomadas pelo governo, afim de facilitar o trafego.

O ministro Giano fez longa exposição dos melhoramentos effectuados no material rodante das estradas de ferro do paiz, com a abertura de novos ramaes, novas repartições e lançamento de unidades, navaes, algumas das quaes grandiosas, terminando por affirmar que o governo de nada se descuidará.

Depois da exposição do ministro das Communicações, sr. Giana, o orçamento destinado a esse Ministerio, foi, finalmente, approvado.

O NOVO DELEGADO REGIONAL DE SANTOS

UM AQUI E OUTRO LA'

SANTOS, 4 (Do correspondente) — Em virtude da saida do dr. Armando Ferreira da Rosa, que por varios annos foi delegado regional desta cidade, e que ha dias foi nomeado pelo governo do Estado para o alto cargo de chefe de policia na capital, consta que será nomeado para exercer o cargo de delegado regional de Santos, o sr. Aguinaldo Araujo Goes, irmão do dr. Coriolano de Góes, chefe de policia do Districto Federal.

O sr. Aguinaldo Góes, exerce actualmente o cargo de delegado regional de Ribeirão Preto, neste Estado.

NO MUNDO DO BOX

JOE ANDERSON VENCEU HAAKON HANSON

NOVA YORK, 4 de abril (A. A.) — Nos combates de box hontem realizados nesta cidade os pugilistas Joe Anderson e Jackie Sloan venceram aos pontos os seus adversarios, Haakon Hanson e Tony Leone, respectivamente.

OS FUNERAES DO COMPOSITOR PEREZ FREIRE

MADRID, 4 (A. A.) — Realizou-se, hontem á tarde, o enterramento do compositor chileno Osman Perez Freire, fallecido ante-hontem nesta capital.

A cerimonia teve grande concurrencia, tendo sido o enterramento presidido pelo embaixador do Chile sr. Rodriguez Mendoza e pelo ministro da Instrucção.

OS "DANCINGS", ANTROS DE PERDIÇÃO

Para burlar a acção do Juizo de Menores as dansarinas exhibiam certidões clandestinas

O RESULTADO DAS INVESTIGAÇÕES POLICIAES

Mostra a nossa gravura, ao centro, a séde do "dancing" de "Ribeiro da Vacca", e nos medalhões, aos lados, duas victimas desse antro

Os "dancings", de certo tempo a esta parte vêm preoccupando a attenção da policia, em consequencia das scenas escandalosas que nelles vêm se verificando, constituindo taes centros de diversões verdadeiros antros de perdição.

Em agosto do anno findo, o commissario Sylvio Terra, chefe da Secção de Segurança Pessoal da 4ª Delegacia Auxiliar, foi procurado por certo cavalheiro, que lhe solicitou providencias no sentido de descobrir o paradeiro de uma sua filha, menor, que desapparecera de casa. Tratava-se de Rosa Stefano, de 17 annos de edade, que em dia do referido mez deixara o lar paterno em um automovel que estacionou momentos antes á porta de sua casa, na rua General Pedra.

Procurando saber os meios que a menor desapparecida frequentava, o pae respondeu á autoridade que Rosa costumava ir muito aos "dancings".

Sabendo como orientar as suas investigações, o commissario Terra, destacou. o investigador Alcides Brenno para proceder ás necessarias pesquisas.

O investigador pôz-se em campo, visitando naquelle mesmo dia a escola de dansa da rua Gonçalves Dias esquina da rua Ouvidor, propriedade de Joaquim Ribeiro, — o *Ribeiro da Vacca*, como é elle mais conhecido.

Assim, conseguiu aquelle policial desvendar o mysterio que envolvia o desapparecimento da referida joven. Ella dissera á algumas companheiras, professoras de dansa daquelle estabelecimento, que ia para Porto Alegre, afim de reunir-se ao noivo, um alto funccionario da Mesa de Rendas da capital gaucha. Para tanto, recebera do rapaz a quantia de setecentos mil réis, com que custearia a viagem.

Um telegramma á policia de Santos, uma diligencia a bordo e eis que Rosa volta ao Rio. Estava fracassado o plano de viagem.

O policial sobre descobrir o paradeiro de Rosa, conseguiu mais: desvendar um crime, que desde logo foi objecto de um inquerito.

Descobriu-se que, contra as disposições severas do juiz de menores, o "dancing" de Joaquim Ribeiro era frequentado por jovens de menos de 18 annos, as quaes illudiam, com falsas certidões de edade, a propria vigilancia da censura policial, ás casas de diversões e os commissarios daquelle Juizo.

No decorrer do processo, agora enviado ao juiz do 5ª Pretoria, ficou positivado que Joaquim Ribeiro mantinha um entendimento com o escrevente Francisco Rosas, de um dos cartorios da mesma pretoria, muito embora o honrado chefe desse cartorio, capitão Domingos Iorio, ignorasse completamente o que ali se passava de anormal.

Rosa Stefano, por exemplo, apresentou-se um dia, com os seus dezesete annos, a Francisco Rosas, a quem disse, apenas:

— Foi o "seu" Ribeiro que me mandou aqui.

Tanto bastou para que Rosas extrahisse em cartorio uma certidão de nascimento de uma joven com semelhante nome, isto é, Rosa, que contasse na época mais de 18 annos.

O escrevente concorria apenas com o elemento indispensavel para que as menores fizessem uso criminoso de um documento falso.

Foi assim o caso de Rosa. De posse de um documento que não lhe dizia respeito ella o exhibiu ao censor da policia, delle obtendo por esse meio permissão para frequentar "dancings".

Como essa muitas outras menores assim procederam, graças á "entente" criminosa de "Ribeiro da Vacca" com o escrevente Rosas.

Entre esses podemos ainda citar o caso da joven Nair de Abreu Guimarães, que foi ainda muito recente.

Entrando para o "dancing", por ordem de "Ribeiro da Vacca", foi procurar o escrevente Rosas e, o resto... foi "canja"...

Mas sobreveio o desapparecimento de Rosa Stefano e tudo se veiu a desvendar, graças á argucia do activo investigador Alcides Brenno.

"PARIS", A SUA "ESTRELLA", AS SUAS MULHERES E OS SEUS PECCADOS, TENTANDO TODO O RIO DE JANEIRO!...

Os três presentes da First National aos frequentadores do cinema Odeon, tambem preoccupam o nosso publico!...

DESMENTINDO O PROVERBIO QUE DIZ QUE "DOIS PROVEITOS NÃO CABEM NUM SACCO"...

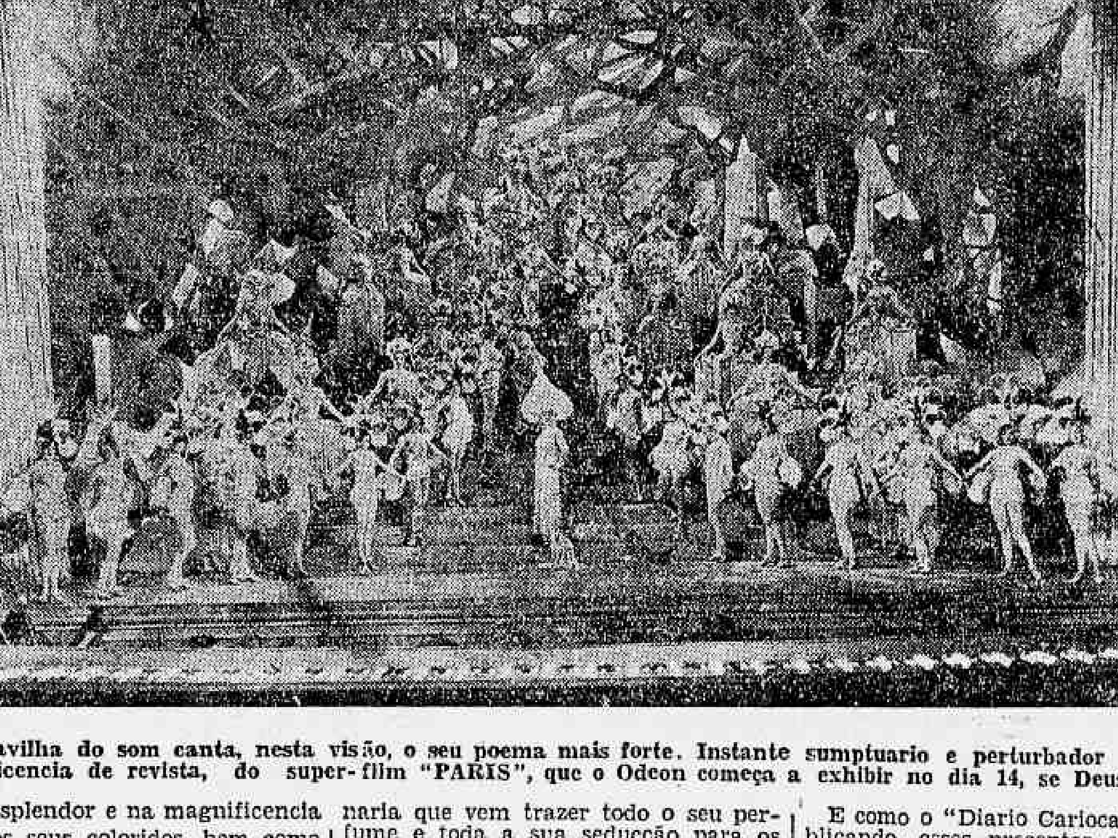

A maravilha do som canta, nesta visão, o seu poema mais forte. Instante sumptuario e perturbador pela sua magnificencia de revista, do super-film "PARIS", que o Odeon começa a exhibir no dia 14, se Deus quizer...

No seu esplendor e na magnificencia de todos os seus coloridos, bem como na loucura de todas as suas mulheres e no deslumbramento de todos os seus rythmos, "Paris" tomou conta da curiosidade do nosso publico, tão grande já é o seu prestigio, mesmo antes de surgir aos nossos olhos... E é certo que para tanto concorre, em parte, o nome maravilhoso que por si só vale pela mais firme promessa de um espectaculo "differente", tocado de todos os encantos, todos os desvarios e os gosos todos da cidade bemdita que os Deuses elegeram capital do... Peccado!

Mas, tanto quanto aquelle nome, fere a sensibilidade publica a figura de impressionante esbelteza de Irene Bordoni, essa franceza de extraordinaria belleza e de vivacidade extraordinaria que vem trazer todo o seu perfume e toda a sua seducção para os nossos sentidos. E não errariamos mesmo se adeantassemos que ella tão sómente pelo seu encanto pessoal, pela frescura da sua voz e, sobretudo, pela sua malicia — vem enlouquecer todo o Rio, como já enlouqueceu Paris e Nova York e até a austera Londres que difficilmente se deixa render!...

Mas, "Paris", com o seu cortejo de magnificencias e as suas sumptuosidades todas, arrasta ainda a curiosidade publica pela innovação que essa sensacional pellicula trás, graças á larga visão de publicidade da "First National", que num requinte de gentileza, houve por bem resolver offerecer tres valiosissimas dadivas a quantos frequentam o "O Odeon", a esplendida casa da Companhia Brasil Cinematographica...

E como o "Diario Carioca" vem publicando, esses presentes constam de valores reaes, como uma passagem de ida e volta, para duas pessoas, a Buenos Aires, sem o dispendio de um vintem, de hospedagem durante os quatro dias e as cinco noites que o navio permanecer naquelle porto, navio, diga-se de passagem, esplendido e confortavel, por ser do Lloyd Brasileiro; uma linda victrola ortophonica, no valor de 2:500$000 da Casa Paul Christoph, casa que tanto se recommenda ao publico carioca e "permanentes", até ao fim do anno, para o "Odeon", "Palacio" e "Gloria", isso graças á gentileza da Companhia Brasil Cinematographica, leader entre as leaderes da sublime arte no Brasil. E desmentindo o proverbio que diz "dois proveitos não cabem num sacco..." a "First National" nos promette "Paris" e mais aquelles presentes daqui...

HOMEM MECHANICO OU BONECO HUMANO?

Interessante entrevista com um reclamista sensacional

A Perfumaria Lopes, conhecida casa da Praça Tiradentes, acaba de contratar para fazer reclame de seus productos, um moço curiosissimo, que possue o dom de se transformar em legitimo boneco de molas.

Dentro de elegante casaca, sobraçando cartazes, escova de dentes á mão, cobrindo-se com uma cartola auriverde, esse boneco humano, que diz chamar-se José Rodriguez Pinon, elegantissimo, mantém uma linha formidavel, sempre olhando firme, sem pestanejar, realizando movimentos sobrios, como produzidos por uma força mecanica. Ha até quem chegue a ouvir o rangir das engrenagens...

Joven, sympathico e esbelto, Pinon não se confunde com a maioria dos pregoeiros gritadores, exhoticamente fantasiados. A sua rara distincção de maneiras attrae os transeuntes, realizando o successo que se póde observar pela gravura acima. E' essa sua attitude o "pivot" do negocio.

Quem o vê assim, numa vitrine, julga que se trata, de facto, de um manequim. A semelhança é perfeita.

Por isso, entrámos, hontem, naquella perfumaria, para verificar o caso de perto.

José Pinon havia deixado a vitrine e estava lanchando. Facil, foi-nos, portanto, falar a esse curioso e sensacional reclamista.

Pinon é um "gentleman" perfeito. Conhece varias linguas e discorre em hespanhol com facilidade e elegancia sobre qualquer assumpto. Admira o Brasil, cujas bellezas naturaes o surprehenderam.

Sobretudo o Rio, onde chegou no Carnaval.

Quizemos saber um pouco de sua vida e elle foi logo nos dizendo que nasceu na villa Cedeira, provincia de Curumbá, Hespanha. Muito moço, impellido pelas necessidades de provêr a sua subsistencia, emigrou para o Uruguay. Em Montevidéo trabalhou como operario. Dahi mudou-se para Buenos Aires, onde só no anno passado descobriu a arte de representar o boneco-reclame. Immediatamente fez successo nos meios commerciaes portenhos, sendo contratado para serviços de varias casas na capital Argentina.

De posse de algumas economias, resolveu deixar Buenos Aires para uma "tournée" pelo continente. Tinha aspirações de maiores lucros...

Assim, esteve em Montevidéo e em varias localidades do interior do paiz, inclusive Melo, em cujo theatro "Hespanha" trabalhou, fazendo reclames de 20 casas commerciaes dessa cidade. Ahi, disse-nos, foi que ouviu falar nos nomes dos srs. Getulio Vargas e João Pessôa, pela numerosa colonia brasileira, que tem por esses grandes vultos enthusiastica admiração.

De Melo se transportou á Pelotas, Rio Grande e outras cidades gauchas.

A bordo do "Itaquicé" veiu a Santos e dahi a S. Paulo, não podendo, porém, nesses logares trabalhar por falta de permissão das autoridades municipaes. Naturalmente desconfianças do governo paulista, que vive atormentado com o espectro da revolução, vendo em todas as pessoas espiões...

No interior do Estado, porém, esteve fazendo reclame nas cidades de Campinas, Piracicaba, Mogy das Cruzes, Guaratinguetá e Cruzeiro.

Desta veiu ao Rio, na época do carnaval, contratando logo os seus serviços para a Perfumaria Lopes, onde ficará até hoje, á tarde.

Já tinhamos todos os dados sobre a accidentada vida do joven José Pinon e nos despedimos. Pinon terminára o seu descanso, e subiu novamente para a vitrine, onde, como o apresenta a gravura, continúa na sua "pôse" de automato, transformado em authentico boneco, insensivel ao meio e só entregue ao papel que representa maravilhosamente.

VIOLENTOS TEMPORAES NAS COSTAS DE LEBU

SANTIAGO, 4 de abril (A. A.) — Informações chegadas a esta capital e procedentes de Concepcion dizem que violento temporal açoita as costas de Lebu.

Adeantam as informações que naufragou a baleeira "Ballena", crendo-se que a tripulação composta de 16 homens tenha perecido.

Varios navios da esquadra sairam em soccorro da nave sinistrada.

A CAMPANHA DE DESOBEDIENCIA CIVIL NA INDIA

BOMBAIM, 4 de abril (A. A.) — O leader nacionalista hindú Gandhi reaffirma que depois de amanhã, domingo, se iniciará em toda a India a "campanha de desobediencia civil", negando-se os seus adeptos a pagar o imposto da "gabella".

CAMPEÕES DO VOLANTE

A DISPUTA DO CIRCUITO AUTOMOBILISTICO DE MIL MILHAS

ROMA, 4 de abril (A. A.) — Afim de treinarem devidamente para a disputa do circuito automobilistico das 1.000 milhas, os sportmen Varzi-Canavari e Camponi-Marinoni, pensaram atravessar a cidade de Roma.

Tambem o campeão romano Manoel Teffé iniciou hontem o seu treinamento para a mencionada prova.

UMA TREMENDA EXPLOSÃO EM PHILADELPHIA

PHILADELPHIA, 4 de abril (A. A.) — Verificou-se hontem tremenda explosão da fabrica de fogos de artificios desta cidade, a "Philadelphia Fireworks Display".

Até agora já foram retirados dos escombros oito cadaveres.

As habitações que se encontravam nas proximidades do edificio sinistrado ficaram grandemente damnificadas.

O NOVO CAPITÃO GENERAL DE SEVILHA

MADRID, 4 de abril (A. A.) — Seguiu hontem para Sevilha o novo capitão-general daquella região general Cavalcanti.

Vão ser inspeccionados para effeito de licença

O director geral do Thesouro Nacional solicitou providencias ao Departamento Nacional de Saude Publica, no sentido de serem inspeccionados de saude, para effeitos de licença, o guarda-livros da Contadoria Central da Republica, Hugo da Silveira Lobo e o contador da delegacia fiscal no Pará, José Felippe de Araujo Pinto.

OS CASOS INTERESSANTES DO FÔRO MILITAR

Foi julgada a correição do processo do fuzilamento do sargento Aquino

Os membros da Justiça Militar de Matto Grosso foram suspensos por 30 dias, com perda total dos vencimentos — Impressionantes detalhes sobre o barbaro crime praticado pelo tenente-coronel Luiz de Oliveira Pinto

O segundo tempo da sessão de julgamento, hontem, do Supremo Tribunal Militar, foi todo occupado pelo relatorio que o ministro togado, sr. Bulcão Vianna, fez em torno da representação da Auditoria de Correição, sobre o processo a que respondeu o tenente-coronel reformado, Luiz de Oliveira Pinto, que mandou fuzilar os sargentos Antonio Carlos de Aquino e Armando Grange, sendo que, este, conseguiu fugir, na occasião em que a guarda do quartel executava a ordem daquelle official.

O caso de que nos vamos occupar e que foi objecto do julgamento de hontem, occorreu no Estado de Matto Grosso, a 27 de março de 1926, depois da revolta do 17.º B. C., logo jugulada e da qual foram principaes cabeças os dois referidos sargentos.

A REPRESENTAÇAO DA AUDITORIA DE CORREIÇAO

A exposição do sr. Bulcão Vianna teve começo com o longo e minucioso relatorio, da commissão de correição, constituida do auditor Julio Adolpho Fontoura Guedes Filho e do promotor José de Gusmão Lima, que expoz, com precisão e fidelidade, segundo expressão do relator, sr. Bulcão Vianna, os

O ministro relator Bulcão Vianna, o procurador geral, Vaz de Mello, e ministro Ribeiro da Costa e Frontin, votos divergentes na applicação da penna de suspensão.

factos e circumstancias que occorreram no processo, até á sua terminação com a sentença absolutiva, do tenente-coronel Luiz de Oliveira Pinto. Essa sentença foi passada em julgado, por falta de recurso do orgão do Ministerio Publico, addrede nomeado promotor ad-hoc, na ausencia do effectivo, que, com o 1.º supplente de auditor, em exercicio, retiraram-se da séde da Circumscripção de Matto Grosso, a pretexto de serviço judiciario.

Depois de enumerar as irregularidades e nullidades de que estava eivado o processo, concluiu a commissão o seu relatorio nos seguintes termos:

"Assim, deante do exposto, colhido na prova dos autos, conclue-se que ha responsaveis por todas essas heresias juridicas.

O promotor effectivo, sr. Alberto Barreto, e o 1º supplente, sr. Benedicto Leite de Campos, que, brusca e inopportunamente deixaram de funccionar no processo, allegando motivos illegaes, entregando-se um processo importante a promotores ad-hoc, em que a responsabilidade é ephémera; o 2.º supplente, sr. Dolor Ferreira de Andrade, ao lavrar a sentença, que não lhe era permittido por ser juiz incompetente, arrastou os demais membros do Conselho á pratica de uma decisão iniqua, devia ao menos lembrar-se da inscripção existente no salão de sessões do Egregio Supremo Tribunal Militar: **Judex non debet lege clementior esse** (o juiz não deve ser mais clemente que a Lei).

O adjunto de promotor ad-hoc, sr. Lauro Augusto de Figueiredo, actualmente, primeiro adjunto de promotor effectivo, nomeado por decreto de 12 de dezembro de 1929 e compromissado a trinta desse mesmo mez e anno, que, naquella qualidade, foi nomeado só para o julgamento, produziu a accusação oralmente e em tres termos, conforme consta da acta da respectiva sessão de julgamento, que deixou a convicção que no caso de absolvição pelos fundamentos constantes da presente sentença usaria do recurso legal.

Mas, tal não se deu, conformou-se assumindo essa grave responsabilidade, porque o processo findou, constitue coisa julgada e abraçou o principio: **Judicata res pro veritati accipitur** (A coisa julgada é aceita como real).

E', realmente, lastimavel, a maneira por que se conduziram, neste monstruoso processo, os serventuarios da justiça militar que nelle funccionaram demonstrando tanta falta de exacção no cumprimento do dever".

SO' UM OBJECTIVO DOMINOU O ESPIRITO DAS AUTORIDADES JUDICIARIAS QUE FUNCCIONARAM NO PROCESSO — A ABSOLVIÇAO DO ACCUSADO

Referindo-se ao relatorio da Commissão de Correição, o sr. Bulcão Vianna, se externou sobre elle nos seguintes termos:

"Realmente, são de endossar as palavras com que a Commissão de Correição concluiu o seu relatorio. A leitura dos autos não deixa outra impressão. Quem os compulsar verá que só um objectivo dominou o espirito das autoridades judiciarias que funccionaram no processo — a absolvição do accusado, com a preoccupação de subtrahir o mesmo processo do conhecimento deste tribunal. Assim foi da [illegible] vez, com o archivamento do inquerito, pelo deferimento do artigo 21, paragrapho [illegible], do Codigo Penal Militar; assim foi dessa vez, com a absolvição do accusado, por falta de prova da autoria do fuzilamento, meio de que lançou mão o Conselho, inspirado pelo auditor, para que não fosse obrigado a appellar o representante da justiça, escolhido a dedo, para o desempenho dessa empreitada".

A RECOMPENSA DADA AO ADJUNTO DE PROMOTOR

"E, tão bem se ouve, que, tendo sido a sentença absolutoria publicada a 9 de dezembro de 1929 e transitada em julgado, a 11 do mesmo mez, foi effectivado no cargo de adjunto de promotor, por decreto de 12 do dito mez de dezembro!!!

Não se fez, assim, esperar a recompensa dos serviços prestados, com sacrificio, embora, dos altos interesses da justiça.

Vale a pena recapitular-se o facto, com os seus antecedentes e consequentes, para se ver a sua gravidade e a incorreção com que procederam os funccionarios da justiça militar, incumbidos de fazer e distribuir justiça na Circumscripção de Matto Grosso".

COMO FOI FUZILADO O SARGENTO AQUINO

Segundo os termos da denuncia offerecida pelo promotor da justiça militar da Circumscripção de Matto Grosso, o fuzilamento do sargento Aquino, verificou-se da seguinte fórma:

"O Promotor de Justiça Militar, infra assignado, no uso de attribuição legal e em cumprimento ao venerando accordam de fs. do Egregio Supremo Tribunal Militar, vem, fundado no inquerito annexo, denunciar o Ten. Cel. reformado Luiz de Oliveira Pinto, residente na Capital Federal, á rua Assumpção, n. 93; o reservista de 1.ª categoria Antonio Pécora, ex-3º sargento do 17º B. C., e o reservista de 2ª categoria Hildo Covassa, ex-soldado do dito btl., ambos residentes em Corumbá, neste Estado; a ex-praça do Contingente Especial de São Luiz de Caceres, Emilio Elias Antunes, excluida do serviço do exercito por incapacidade moral, tambem residente em Corumbá; o reservista Joaquim Euzebio de Oliveira, ex-soldado do dito Contingente, de residencia ignorada e o soldado do Contingente Especial de Porto Murtinho, Benedicto Gonçalves de Almeida, pelos factos delictuosos que passo a expôr: Ao primeiro denunciado é imputado o facto de ter mandado fusilar os sargento Antonio Carlos de Aquino e Armando Granja, cerca de 15 horas do dia 27 de março de 1925, em frente ao quartel do 17º B. C., sito na cidade de Corumbá, pelos outros denunciados, que então compunham a guarda do quartel, sendo levado a effeito somente o fusilamento do sargento Aquino, visto ter o dito Armando Granja conseguido escapar aos tiros que contra elle foram dados, internando-se na matta proxima.

De feito, o denunciado, Ten. Cel. ref. Luiz de Oliveira Pinto, então capitão e no commando do 17º B. C., depois de ter sido suffocado um movimento de rebellião que ali rebentara, na madrugada de 26 de março de 1925, chefiado pelos sargentos referidos, Aquino e Granja, e recolhidos os mesmos ao xadrez do dito corpo, ordenara ao commandante da guarda, então o 3º sargento Antonio Pécora, que os trouxesse á sua presença, havendo, momentos antes, firmado, em definitivo, a resolução de fusilal-os.

Tanto assim que o então 1º Ten, Eudoro Corrêa de Arruda e Sá desejando, a pedido do então coronel Fructuoso Mendes, dissuadir do dito commandante Luiz de Oliveira Pinto de seu proposito de fusilamento, desistiu de o fazer, em vista de sua declaração peremptoria de que nenhuma ponderação teria força de demovel-o disso. Tal era o mal entendido desforço votado pelo cap. Pinto áquelles seus dois subordinados, por terem anteriormente se insurgido contra a sua autoridade, destituindo-o do commando do btl. e prendendo-o.

Em cumprimento á ordem emanada do alludido capitão, foram os sargentos rebeldes Aquino e Granja retirados do xadrez para serem conduzidos á frente do quartel, onde se achava aquelle official. Ao atravessarem, porém, os mencionados sargentos, o portão principal do mesmo, em demanda do pateo fronteiro, ordenava o citado capitão Luiz de Oliveira Pinto que a escolta conductora dos mesmos, composta do já alludido Pécora, como commandante, e dos soldados Hildo Covassa, Joaquim Euzebio de Oliveira, Emilio Elias Antunes e Benedicto Gonçalves de Almeida, fizesse fogo sobre os ditos inferiores, o que fôra executado, caindo morto, acto continuo, por balas de fusil, o sargento Antonio Carlos de Aquino, tendo escapado á morte, por ter conseguido fugir, internando-se na matta proxima o sargento Armando Granja. A responsabilidade criminal do então capitão commandante do 17º B. C. Luiz de Oliveira Pinto, como mandante ou autor moral do delicto, se evidencia, não só do telegramma de fls., em que elle proprio communica ao commando da Circumscripção Militar tão grave occurrencia nos seguintes termos:

Sargento Armando Granja evadiu-se e, para manter minha autoridade, mandei fusilar sargento Aquino, executando minha ordem guarda do quartel — telegramma este confirmado em seu interrogatorio de fls., mas tambem, se evidencia, pelos depoimentos do então coronel Fructuoso Mendes e 1º ten. Eudoro Corrêa de Arruda e Sá, prestados no inquerito annexo.

Ainda que se não tenha feito o auto de corpo de delicto directo na victima, sargento Antonio Carlos de Aquino, nem tão pouco se a tenha autopsiado, é certo ter sido a morte do mesmo occasionada por ferimentos recebidos, provenientes de arma de fogo, no hemi-thorax esquerdo, na altura da quinta costella, como declarou o capitão medico, então director da Enfermaria Hospital de Corumbá, dr. Francisco Rodrigues de Oliveira, em virtude de exame por elle procedido no cadaver da victima.

A responsabilidada criminal dos mandatarios, ou autores *materiaes* do delicto, sargento Antonio Pécora e soldados Hildo Covassa, Joaquim Euzebio de Oliveira, Emilio Elias Antunes e Benedicto Gonçalves de Almeida, resulta de terem elles cumprido ordem manifestamente illegal, como seja a de fusilamento dos sargentos referidos, emanada de autoridade incompetente e destituida das solennidades necessarias para a sua validade, visto

Sargento Antonio Alves de Aquino

como não se tratava de execução de pena de morte, somente admissivel em tempo de guerra.

A disciplina, fundamento das forças armadas, reside, sem duvida, na obediencia hierarchica, mas esta não é nem pode ser absolutamente céga e passiva.

Ante uma ordem manifestamente contraria á lei, diz Adolpho Prins, não pode obedecer o inferior, sem incorrer em responsabilidade. E com mais precisão affirma Rossi: O executor de uma ordem illegal nada mais é que o mandatario de um criminoso. Ademais, em face da nossa legislação, acima da obediencia hierarchica está a obediencia á lei.

Ainda que nem todas as praças da escolta que atirou contra os sargentos Aquino e Granja, hajam confessado, no inquerito, o seu crime, a participação de cada uma no mesmo se deduz da prova testemunhal e das accusações que ellas proprias fazem entre si. Além do que, são ellas co-responsaveis pelos factos criminosos imputados, *"ainda que se não venha precisar a responsabilidade de cada uma"*.

Decorrendo do exposto e dos principios de direito applicaveis ao caso em especie, que o então capitão commandante do 17º B. C. Luiz de Oliveira Pinto, actualmente ten. cel. reformado, o então 3º sgt. Antonio Pécosa, os então soldados Hildo Covassa, Joaquim Euzebio de Oliveira, Emilio Elias Antunes, actualmente excluidos do serviço do Exercito, e o soldado Benedicto Gonçalves de Almeida, do C. E. R. M., assim procedendo, tinham commettido os delictos previstos no art. 150, visto occorrer a aggravante qualificativa do § 12 do art. 33 (com relação ao sargento Antonio Carlos de Aquino) e, ainda, no mesmo dispositivo combinado com o art. 10, tudo do Cod. Penal Militar (com relação ao sargento Armando Granja), todos os denunciados como co-autores, ex-vi do § 1º do art. 14 do dito Codigo, com relação ao primeiro e do § 4º, do mesmo art., com relação aos outros, esta promotoria offerece a presente denuncia para o fim de, recebida, serem os denunciados punidos, como fôr de direito e justiça, com as penas daquelles artigos, segundo a regra prevista do § 2º do art. 58 do codigo alludido", etc. fs. 2, 2º vol.

O RELATOR PEDE A SUSPENSAO, DE 30 DIAS, PARA OS MEMBROS DA JUSTIÇA MILITAR QUE ABSOLVERAM OS FUZILADORES DO SARGENTO AQUINO

O ministro, sr. Bulcão Vianna, após ter feito varias considerações de ordem juridica sobre o procedimento dos membros da Justiça Militar, concluiu propondo ao Tribunal fossem elles suspensos por 30 dias, com perda total dos vencimentos.

O PROCURADOR GERAL, SR. VAZ DE MELLO, DISCORDOU DO RELATOR

Pedindo a palavra, o procurador geral, sr. Washington Vaz de Mello, analysa, por sua vez, a interferencia dos membros da Justiça Militar, e discorda do relator, achando que não se trata de falta disciplinar, mas, sim, de actos criminosos. Entendia que era nulla a constituição do Conselho, devendo, portanto, ser nullos todos os actos delle emanados.

O GENERAL RIBEIRO DA COSTA, FOI CONTRA A PUNIÇAO DOS MEMBROS DA JUSTIÇA MILITAR

Discutindo o voto do relator o ministro general Ribeiro da Costa discordou do mesmo, entendendo que o caso estava terminado, que as nomeações foram legalmente feitas e todos os actos eram legaes. A vinger a proposta do procurador, "o auditor corregedor, proporia o enforcamento do accusado e o procurador, o seu esquartejamento". No emtanto, diz ainda s. s., "quando o telegramma do major Pinto, chegou ao Palacio do Cattete, todo o mundo bateu palmas".

COMO TERMINOU O JULGAMENTO

O ministro Bulcão Vianna falou por mais duas vezes, uma, para discordar do procurador e sustentar o seu ponto de vista, e a outra, para, contrariando uma preliminar do ministro Alarico da Silveira, explicar que a correição não era uma revisão criminal. Posta a votos a proposta do relator, os ministros srs. Alarico da Silveira e Edmundo da Veiga, e almirante Barros Barreto, votaram a favor, votando contra os ministros general Ribeiro da Costa e almirante Frontin.

Assim, foram suspensos por 30 dias, com perda total dos vencimentos, os seguintes funccionarios: srs. Benedicto Leite de Campos, Dolor Ferreira de Andrade, respectivamente, 1º e 2º supplentes de auditor; Adalberto Barreto, promotor, e Lauro Augusto de Figueiredo, 1º adjunto de promotor, todos da 11ª C. J. M.

Quanto á absolvição do tenente-coronel Luiz de Oliveira Pinto, o Tribunal nada póde fazer, pois que a mesma, errada ou certa, justa ou injusta, passou em julgado.

CORREIO AEREO
Para trica de correspondencia
utilizae os aviões da
COMPAGNIE GENERALE AEROPOSTALE
(Linhas C. G. A.)
Serviço pontual, rapido e seguro
— Escriptorio: —
Tel.: 4—7406.
AV. RIO BRANCO, 50

Assaltou a uma barbearia e na fuga, abandonou uma caixa com dinheiro

Na madrugada de hontem, um ladrão assaltou a barbearia da rua Clarimundo de Mello, n. 265, de propriedade de Thomaz de Moura.

Ao sair, o meliante foi presentido por um vizinho, açougueiro, que se dirigia para o seu estabelecimento commercial.

Immediatamente o açougueiro chamou o guarda-nocturno, de ronda no local, e os dois sairam perseguindo o ladrão.

Vendo-se seguido pelos dois homens, o "amigo do alheio deitou a correr. Para amedrontal-o, o guarda fez um disparo com a sua arma, e o ladrão, atemorizado, abandonou uma caixa que sobraçava, para melhor fugir, como aconteceu.

Apanhada a referida caixa, esta continha tres navalhos e a quantia de 150$000, sendo a mesma levada para a Delegacia do 20º Districto Policial, onde foi aberto inquerito.

A quem o Thesouro pagará hoje

Na Primeira Pagadoria do Thesouro Nacional serão pagas, hoje, 5, as seguintes folhas do quinto dia util:

Directoria de Industria Pastoril — Saude Publica — Inspectoria de Obras Contra as Seccas — Corpo Diplomatico — Protecção aos Indios.

O dr. Saboia Lima vae continuar como Juiz de Menores

Do gabinete do juiz de menores communicam-nos o seguinte:

"Em virtude de ter sido novamente convocado para Côrte de Appellação o dr. Mello Mattos, continuará na direcção da mesma Vara o juiz sr. Augusto Saboia Lima".

Circulo de Paes e Professores do Grupo Escolar Diogo Feijó

O Circulo de Paes e Professores do Grupo Escolar "Diogo Feijó" effectuou, hontem, a sua primeira reunião do corrente anno, na qual foi empossada a sua nova directoria eleita.

A sessão, que foi concorridissima, transcorreu brilhantemente, tendo discursado varios oradores, actuando como presidente o sr. Victor Limoeiro.

A sua nova directoria que foi empossada, ficou assim constituida: presidente, sr. Benedicto Raymundo da Silva; vice-presidente, Matheus Lemos; 1º secretario, professor Antenor de Paiva Souza; 2º secretario, professora Amelia Corrêa de Magalhães; 1º thesoureiro, sr. Alberto Gustavo Hoepfner; bibliothecario, professora Maria Araujo Tumba.

Traducções
Fazem-se na Escola Remington, rua 7 de Setembro, n.º 67 e 59, onde se ensina, por methodo pratico, Francez, Inglez, Allemão, Italiano e Hespanhol.

NA ROLETA DA VIDA
DOIS RIVAES SE ENFRENTARAM NUMA PELEJA RUDE E SILENCIOSA PELA POSSE DE UMA MULHER...
Um film de grande sensação pelo seu argumento engenhoso e a brilhante actuação de seus interpretes.
Depois de amanhã
PROGRAMMA URANIA
RIALTO

PROCOPIO
Representa, hoje, no Trianon, em Vesperal Elegante, ás 4 horas e nas sessões das 8 e 10 horas
Uma cura de repouso!
A grande fabrica de gargalhada que hontem obteve ruidoso successo
AMANHÃ — VESPERAL, A'S 3 HORAS

IMPERIO
2ª FEIRA
ADOLPHE MENJOU
e
ANTONIO MORENO
com
Pola Negri
em
Dansarina Hespanhola
UMA "REPRISE" DA
Paramount Pictures
Reportagem completa e synchronizada sobre os festejos do casamento do HERDEIRO ITALIANO.

Se você é louco por Juan Grawford e por Annita Page... prepare os olhos e os ouvidos para a mais deliciosa manifestação de loucura... benigna: "Donzellas de Hoje," da "Metro-Goldwin-Mayer", dentro de poucos dias, no confortavel Palacio-Theatro

ALEM DA SUA IMPONENCIA NATURAL, "JESUS CHRISTO, O REI DOS REIS", TRARÁ AGORA A IMPONENCIA DE UMA SYNCHRONIZAÇÃO PERFEITA

A novidade que o Rio vae ver este anno, durante a Semana Santa, representa mais uma grande victoria da Paramount, victoria que certamente não deixará de ter do nosso publico os applausos e o reconhecimento a que faz jús. E' o caso que, para maior imponencia de "Jesus Christo, o Rei dos Reis", a marca das estrellas synchronizou aquelle film, fazendo-o acompanhar de musicas sacras, canticos e imitação de ruidos nas partes em que tal era necessario, como acontece na scena final do terremoto.

Essa innovação veiu accrescer o film de mais alguns meritos, além dos que elle já tinha naturalmente; fez-lhe mais patente a imponencia, que cresce muito com o concurso dos córos sacros, poz em relevo passagens varias que não podiam viver apenas da simplicidade da musica, ainda que ella fosse dada por uma boa e completa orchestra.

Não ha duvida que a novidade agradará ao nosso publico o que ha de fazel-o vibrar quando, durante a Semana Santa, a Paramount apresentar no Capitolio "Jesus Christo, o Rei dos Reis", o maior film sacro do cinema e a maior realização de Cecil De Mille.

O Carnaval de Nice

E' um cernaval de grandes tradições, de que todo o mundo fala, mas a que só o carnaval brasileiro póde ou sabe exceder. Em todo o caso é um carnaval em que impera o espirito, a intriga á moda antiga. Quem o quizer ver em toda a sua plenitude, não tem mais que ir admirar no Rialto, depois de amanhã, o film do Programma Urania — "Na roleta da vida", cujo enredo decorre durante os tres dias carnavalescos de Nice, tres dias soberbos de alegria e de amor. No meio desse quadro de estonteante prazer, desenvolve-se um emocionantissimo drama, em que se põe em jogo o amor, a dedicação, o sacrificio de uma irmã. E' um film de profunda emoção, em que ha momentos de sensacional tragedia, derivados da influencia que o vicio do jogo exerce nas criaturas de caracter fraco. "Na roleta da vida" é um film que vae conquistar um grande successo devido á sua belleza e sobretudo ao espirito modernissimo do seu enredo, em que se nos apresenta o homem despido de preconceitos e de principios moraes, que quer vencer na vida, custe o que custar, sem olhar aos meios de que lança mão para conquistar o fim que almeja.

"Na roleta da vida" é um drama moderno, porque obedece á orientação de moral de nossos dias. Mas é tambem um film alegre, cheio de graça, de espirito e de vivacidade, como é natural da quadra dentro da qual decorre o seu argumento. A par disso, temos occasião de deparar com duas artistas formosissimas, duas figuras delicadas e estonteantes de belleza, Renée Héribel e Elga Brink, que são ao mesmo tempo duas artistas de um realissimo valor, como o demonstram as situações empolgantes deste film e a critica européa que obteve. O leitor, indo depois de amanhã ao Rialto, verá confirmadas todas estas nossas affirmações.

Nos studios da First National

Conrad Nagel, o querido e apreciado galá, acaba de assignar contrato com a First National para fazer o principal papel do film "Jail Break", que terá a direcção de Mervyn le Roy e a cooperação de Bernice Claire, Ralph Ince, George Cooper, Raymund Hackett. Nagel vive uma curiosissima figura intitulada o "Duque".

—— A proxima pellicula da tentadora Bille Dove tem o merito invejavel de reunir em torno da querida artista e linda mulher, nada mais nada menos de tres galãs de fama e de renome: Clive Brock, Sidney Blackmer e Albert Gran, nomes dos mais prestigiosos da Broadway. Nesse film que terá, em inglez, o nome de "Swee-Thearst and Wives" figurará tambem a maravilhosa Leila Hyams. Clarence Badger, o director de "Assim, não, Nanette", dirigirá Billie Dove nessa producção.

—— O director Frank Lloyd começou a filmagem de "Sin Flood" que terá como figuras principaes Douglas Fairbanks Junior, Noah Beery e Robert Edeson, tendo como heroina Dorothy Ravier...

—— Corinne Griffith acabou a filmagem da sua famosa producção "Back Pay" e partiu para as praias de Malibú, onde está fazendo construir um lindo bungalow.

—— Alice White, que desde que terminou a filmagem de "Show Girl in Hollywood" foi gosar as férias numa praia do norte, regressou a Hollywood para começar, sob a direcção de Ray Enright, os trabalhos do seu proximo film "Sweet Mama".

Uma grandiosa producção historica para a Ufa

As ultimas scenas exteriores da pellicula Ufaton "A ultima companhia", (Die letzte kompagnie), dirigida pelo productor Joe May é realizada por Kurt Bernhardt, foram apanhadas, ha pouco, em Doeberitz, antigo campo de exercicio da guarnição de Berlim e nas quaes vê-se uma serie de combates entre as tropas prussianas e soldados dos exercitos napoleonicos. Cerca de 500 comparsas, com pittorescos uniformes do exercito prussiano de 18[illegible], tomaram parte nessas filmagens. Os canhões e demais armas das tropas são reproducções fieis daquella época. Conrad Veidt e Karin Evans [illegible] principaes interpretes.

"Destroçadas as esperanças de um grande amor"

Grande successo é o que vem obtendo o elegante Eldorado, com a formidavel super-producção "Tudo pelo amor", onde vemos a deslumbrante Gloria Swanson em um ambiente onde, conforto, riqueza e luxo, é coisa secundaria.

Realmente, quem assiste este estupendo film, fica pasmo deante das qualidades mostradas pela fascinante estrella, talvez a mais completa e perfeita no reino da cinematographia.

Se esta sublime criatura já gosava de fama como a personalidade mais vibrante de todos os artistas que os films nas apresentam, se até o presente momento soube angariar sinceros admiradores e apaixonados, mais admiravel, mais seductora, mais encantadora se nos apresenta em "Tudo pelo amor" — colossal producção da United Artists, em que a invejavel Gloria Swanson tem occasião de mostrar ao seu innumero publico os primores que a sua garganta encerra, ella canta, canta com verdadeiro sentimentalismo e com admiravel voz, cheia de harmonia e suavidade as canções "Amor" e "Serenata de Toselli".

Vemol-a em um delicado assumpto de amor, onde tendo a desdita de ver fracassar as suas esperanças e illusões, forçada pela miseria a aceitar a protecção e amor de um millionario que lhe proporciona uma nova existencia de luxo e riquezas.

Nesta deslumbrante super-producção, que o Eldorado exhibe, temos ainda ensejo de apreciar quantidade de ricas "toilettes" que Gloria Swanson fez confeccionar para o seu guarda-roupa de "Tudo pelo amor".

A valsa do amor

Na pequena côrte de Lauenburg, evocada com todo o luxo de detalhes pelos architectos scenographos da Ufa, em Neubabelsberg, realizam-se varias scenas desta lindo opereta cinematographada duas copias: Uma ingleza com Lilian Harvey, John Batton e Georg Alexander, outra allemã, com Lilian Harvey, Willy Fritsch e Georg Alexander. W. R. Heymann, autor da partitura, encarregou-se da direcção musical. E' um film para o Programma Urania.

Joan Crawford, em "DONZELLAS DE HOJE", ama uma centena... mas [illegible] com um, apenas, descan sam! E esse um é Rod La Rocque! Anita Page casa com Douglas Fairbanks Jr. Mas "DONZELLAS DE HOJE", que o Palacio estreará dentro de breves dias, é ainda uma porção de outras coisas estupendas...

Agora, é certo! Felizmente! Porque muita, muita gente ficará contentissima, exultará com a feliz noticia: "Donzellas de hoje", esse film cujos rumores de exito formidavel nos chegam da America através os jornaes e os "magazines" será estreado, dentro de alguns dias, no Palacio-Theatro. Esse facto, que até ante-hontem não era certo, foi confirmado hontem, para alegria do nosso publico, que terá oportunidade, como nunca, de ver do que é capaz Joan Crawford, essa maravilhosa, vibrantissima Joan, que, se em "Garotas modernas" allucinou, em "Donzellas de hoje", film ainda mais "daquelles", mais "pippermint", mais Seculo XX, — não sabemos o que fará!

Mas não é só Joan Crawford a figura que, em "Donzellas de hoje", resplandesce, magnifica, communicando scentelhas de mocidade e enthusiasmo ao absorvente entrecho, em que se estuda — mas sob uma forma que foge á vulgaridade até agora apresentada nesses estudos, no cinema, — sob uma forma inedita, mais forte, mais audaciosa, mas ao mesmo tempo fina, convincente e admiravel de expressão e sinceridade. Não é só Joan Crawford a grande figura de "Donzellas de hoje", porque tambem lá está Anita Page — linda deliciosamente linda numa interpretação de muito mais alma que a sua "performance" em "Broadway Melody", e Rod la Rocque, que ama Joan Crawford com loucura, depois procura esquecel-a e só em seu coração, ao final do film, conhece a felicidade, depois de perdoal-a, e tambem Douglas Fairbanks Jr. num desempenho interessantissimo, em que elle faz imitações de John Gilbert, Barrymore e de seu pae, Douglas Fairbanks, e ainda Josephine Dunn, aquella loura deliciosa, e tambem Edward Nuggent, esplendido de alegria, e toda uma legião de pequenas "daquellas" e rapazes alegrissimos, — que envolvem o "quartetto" central do film — Joan Crawford La Roque, Anita Page e Douglas Jr. num circulo de vivacidade e encanto extraordinarios.

Mas os predicados, os detalhes, os elementos basicos do humanissimo entrecho dese film-cocktail, — porque "Donzellas de hoje", antes de tudo, é um film "sacudido" por gente Seculo XX! — não poderão ser evocados numa simples serie de linhas, como estas.

Amanhã volveremos, apaixonados por esse film "Metro-Goldwyn-Mayer", que no Palacio, daqui ha dias, será um "hit" excepcional...

"DANSARINA HESPANHOLA" TAMBEM É UM FILM DIRIGIDO POR ERNST LUBITSCH

Harry Richman — O mais elegante artista da Groadway

Harry Richmamn não é, apenas, um dos melhores, senão o maior de todos os artistas da Broadway, no genero das revistas. Elle, sobre todos, tem a vantagem de ser o mais elegante e que maior quantidade de roupas possue. Figura insinuante, sympathico, senhor de uma voz agradavel e de uma dicção perfeita, elle allia ás demais qualidades uma distincção e uma elegancia insuperaveis. Pode-se mesmo apontal-o como o criador da moda masculina de Nova York, como que um "bello Brummell", seculo XX...

Harry Richman precisa tornar-se conhecido do publico do Rio, pois que, muito em breve, apparecerá, aqui o seu primeiro trabalho cinematographico, feito para a United Artists e que se intitula "Puttin on the Ritz", que, provavelmente, receberá o nome em portuguez, de "Bancando o Lord".

Esta revista, sumptuosa, com varios quadros, onde surgem para encantamento da vista e dos sentidos, criaturas lindas e seductoramente despidas... este fino espectaculo de arte e belleza vae constituir uma das mais formidaveis sensações do anno, pois que, raramente, um film deste genero, reune tantos elementos de valor.

"Puttin' on the Ritz" encerra varios outros nomes no seu elenco, entre elles, já são conhecidos do publico o de Lilyan Tashman, criatura de grande belleza e que, a miude, apparece na téla. As canções desta revista foram escriptas por Irving Berlin, um dos mais populares e queridos dos Estados Unidos que, pela sua vasta obra musical, tem o seu nome apontado entre os grandes compositores do genero popular americano.

Esta revista da United Artists contem ainda varias scenas coloridas, o que mais grandeza e deslumbramento vêm lhe emprestar.

Apregoando os meritos de "Dansarina Hespanhola", esse film que a Paramount segunda-feira proxima vae exhibir no Imperio, nós temos dito que elle conta com o trabalho conjunto de Adolphe Menjou, Pola Negri e Antonio Moreno, tres grandes astros da téla, que a Paramount reuniu nessa obra notavelmente dramatica e imponente. Ha porém, mais uma coisa que se póde dizer para que o publico julgue antecipadamente dos meritos dessa obra: é que ella foi dirigida por Ernst Lubitsch, o grande director allemão que deu ao cinema "Varieté", "Alta Traição" e que acaba de dar agora mais "Alvorada do Amor", o super-film por excellencia, a obra maxima com que a marca das estrellas vae empolgar o nosso publico, este anno.

"Dansarina Hespanhola" é uma das glorias do passado de Lubitsch e foi justamente um dos primeiros films por elle feitos na America, para solidificação da sua fama de grande director, que elle começára a lançar na Europa. O grande mago da scena fez para esse trabalho, bellezas difficeis de egualar e cujo valor não póde ser reduzido nem agora, porque o film seja reprise.

E' certo, pois, que a Paramount, apresentando em segunda exhibição "Dansarina Hespanhola", apresenta um grande film, film que o nosso publico verá com satisfação, quer levado pelo anseio de ver um grande film, quer, ainda, levado pelo desejo de admirar uma vez mais Menjou, Pola Negri e Antonio Moreno, seus idolos de sempre.

O anjo azul

Dentro em pouco estará terminada a gravação desta primeira pellicula principal interprete Emil Jannings; Principal interprete, Emil Janings; realização do celebre Josef von Sternberg sob a direcção do productor Erich Pommer. Ha pouco foram filmadas as scenas da boda entre o professor (Emil Jannings) e a artista de cabaret Lola-Lola (Marlene Dietrich) na qual actuam como testemunhas, Kurt Gerson e Rosa Valetti, como proprietarios de um café-concerto do porto de Hamburgo. Já se acha definitivamente confeccionada a grande scena em que o desventurado professor, convertido em misero cabaretier é presa de um arrebato de loucura e provoca grande panico entre os assistentes. Esta proxima pellicula do Programma Urania, segundo se espera, vae constituir um successo extraordinario.

GLORIA SWANSON EM "TUDO PELO AMOR"

(Conclusão).

— Sim, esta é a verdade — Não o amo. Não o quero...

E, falando comsigo mesma, ella dizia: "Deus perdoae-me esta mentira"...

— A... senhora... não... o ama... — murmurou Flip...

— Não e peço-lhe que diga isso mesmo a elle...

Sem mais poder supportar aquella scena, desesperada com o que acabava de acontecer, Marion corre para seu quarto e joga-se sobr eo leito, debulhada em lagrimas, num pranto em que desabafava sua alma torturada. Emquanto ella chorava, lá dentro, no outro aposento, um ruido de rodas se ouvia, suavemente deslisando pelo chão...

Duas horas depois, decidida a levar a cabo o sacrificio tremendo que a si mesma havia imposto, Marion, com as faces pallidas, as olheiras negras, um olhar de soffrimento, chama miss Potter e, em tom severo, que não permittia observações, lhe diz.

— Vista Jackie, mas não deixe que elle me veja. Elle vae-se embora e você deve ir com elle. Fique sempre a seu lado, cuide da sua saude como tem feito, tão carinhosamente, até agora. Deve permanecer com elle sempre — comprehendeu?

Marion, dirigindo-se á escrevaninha, escreveu um bilhete, que terminava assim:

...e, por nenhuma outra razão, sómente porque o amo muito, entrego-lhe Jackie. E' o filho do seu marido — quero que seja tambem seu. Assim, terá elle a unica opportunidade de se tornar um grande homem — essa opportunidade que eu nunca lhe poderia dar...

Marion Donnell

Naquelle dia, o derradeiro vivido naquella mansão do Lago Shore, Marion julgou que o Destino havia escripto FIM na historia da sua vida... Mas, nem sempre a vida é como a ficção, tão facil de se seguir em seu curso e, quantas vezes, adivinhar o fim de cada historia...

Estava ainda moça, um desejo grande de paz e socego lhe vem dar coragem para enfrentar, novamente, a vida. E, talvez, como a vida não é méra ficção, Marion voltou ao trabalho.

As cartas sobre sua mesa formavam pilhas. Naquelle grande hotel de Nova York, onde se lia um letreiro — "Stenographa Publica" —, ella recebia e escrevia legiões de cartas commerciaes que lhe eram ditadas pelo telephone, de todos os appartamentos. Todas sempre as mesmas: negocios, contratos, missivas commerciaes... Mas, naquelle momento, aquella carta principiára a intrigal-a, ditada de um dos quartos, pelo phone, parecia mais ser enviada pelo Destino, agora mais suave e mais bondoso para com ella:

"Faça o favor de escrever esta carta: John Carson, Carson Chemical Works, Chicago, Illinois.

Caro John: Todos os nossos pensamentos voltaram-se, — no domingo, ultimo, para a nossa bem amada e sempre lembrada Flip. Um anno passou tão rapidamente, não acha?

Enviamos rosas para seu mausoléo, directamente, daqui de Nova York. O pequeno Jackie está passando muito bem e elle lhe manda beijos. Sairemos para a Inglaterra amanhã e miss Potter lhe mandará um cartão de Londres. Ella permanecerá lá...

E a voz concluiu:

— Leia, faça o favor de repetir! Vamos, como? Não ouço nada!

Marion não podia falar, tão emocionada estava. Como poderia ella, naquelle momento, dizer alguma coisa... A voz no outro lado do fio já se mostrava nervosa e tomada de indignação. Mas, outra pessoa mais serena, mais calma e delicada, tomou o phone e falou:

— Por favor, papae, mais de vagar, não faça com que a moça se atrapalhe... Deixe que eu mesmo fale...

E, então, uma voz tão querida para Marion, forte, mascula, se ouviu: "Bem, vamos começar de novo"...

Marion só poude gritar: Jack.

— Marion?

Tudo terminava bem. Descendo pelo elevador, sem parar num unico andar, sorridente, feliz, Jack, momentos de[illegible] cahia nos braços de Marion, para nunca mais se apartar...

CALMA, SRS. CARIOCAS! PARIS VEM AHI COM SUA ALMA E A SUA MULHER, A "MELHOR" MULHER DO MUNDO!...

Quanto mais diminue a distancia das horas que nos separam da "premiere" de "Paris" mais augmenta o interesse publico por esse acontecimento notavel sobre todos os pontos de vista. E é curioso notar-se que a proxima exhibição de "Paris" não é esperada só com a natural curiosidade que despertam os grandes films. Ha em torno da sua maravilhosa apparição todo um largo movimento de interesse porque, todo, sabem, "Paris" é uma producção que alem de ter espectaculosidade ainda não superada, vem cheia de cores, as mais lindas e melhor distribuidas, graças ao famoso processo technicolor, a ultima maravilha da cinematographia moderna. Alem disso, todos sabem tambem que "Paris" traz em meio ao seu immenso deslumbramento, uma figura de mulher perturbadora pela sua vivacidade e pela sua belleza: Irene Bordoni. Ella absorve, sem duvida, 70 % do interesse do film, pois é, de facto, a sua alma, a sua razão de ser, tão bem ella anima o seu papel, com tanta maestria o conduz e tão sinceramente o anima! Fica, desse modo, claramente explicado porque o Rio inteiro anseia pela aurora que vae despontar em breve nos céos da nossa Broadway, aurora que despertará no dia 14 do corrente com "Paris"... E é bom que se não esqueçam todos: a First National ainda reserva tres excellentes presentes aos que forem ao Odeon vêr "Paris"...

Quem não [illegible]irá?...

Bordoni dando um bruto "estrillo" com Buchanan. Elles são da "fuzarca". Vocês vão vel-os brilhar e brigar em "PARIS"

APRECIAÇÃO DA IMPRENSA LONDRINA SOBRE O SUPER-FILM "NO PELOURINHO DA DESHONRA"

"Daily Telegraph" — Uma linda collecção de scenas judiciaes de uma fidelidade impressionante. Em nenhuma outra pellicula o elemento "emoção" foi tão bem conservado.

"Liverpool Post" — A brilhante direcção de scena deu á scena do divorcio no julgamento uma força dramatica difficil de ser encontrada em outros films.

"Biscope" — Uma producção de grande valor quer artistico, quer commercial. Finalmente dirigida e magistralmente desempenhada.

"Kine Weekly" — Robert Wiene, como director, fez um film admiravel; Lily Damita como interprete, portou-se admiravelmente.

"Reynold's News" — Na tela esta historia torna-se mais emocionante e mais real do que no proprio palco.

"Sunday Pictorial" — Lily Damita é realmente uma das figuras mais brilhante da moderna cinematographia.

Diario Carioca

Na ausencia do Director
J. E. DE MACEDO SOARES
Responde pela Redacção o Secretario
VICTOR HUGO ARANHA

EXPEDIENTE

5 DE ABRIL DE 1930

Redacção, administração e officinas
PRAÇA TIRADENTES, 77

Endereço telegraphico: "DIARIO CARIOCA"

Telephones:
Director — 2—3018.
Gerente — 2—3023.
Administração — 2—0824
Redacção — 2—1559.
Officinas — 2—0824.

ASSIGNATURAS

Para o Brasil		Estrangeiro:	
Anno.	40$000	Anno.	70$000
Semestre. . .	20$000	Semestre. . . .	35$000

Venda avulsa 100 réis. Interior, 200 réis.

A secção de publicidade funcciona annexa a gerencia do "Diario Carioca", com quem os srs. annunciantes deverão tratar directamente, ou por intermedio de seus agentes e agencias autorizadas, toda a materia referente a publicações.

Os negocios que entenderem com a administração serão tratados com o Gerente, Roberto C. Campbell.

Tendo regressado da Europa, reassumiu as funcções de nosso cobrador o sr. Lourenço Amaral, unico autorizado a fazer recebimentos em nome do "Diario Carioca".

SUCCURSAL, EM S. PAULO
Director: Paulo Duarte
Rep. Commercial: Octavio Barbosa
R. Libero Badaró n. 6-2º and. — Tel. 2—2210

AGENCIAS DE ANNUNCIOS AUTORIZADAS:
Ecletica, Agencia Will, Foreign Advertising, Empresa Americana de Publicidade, Agencia Pote Ltda., Agencias Walter Thompson e Empresa Commissaria Limitada.

HENRIQUE FOX JOPPERT
Insistimos no convite a esse senhor, nosso agente no interior, para comparecer á gerencia do "Diario Carioca", afim de prestar contas de assignaturas recebidas e indevidamente retidas.

Ficam nesta data sem valor os talões de assignaturas das series A e B de côr azul.
Os nossos novos talões são de cor amarella e da serie C, nestas condições pedimos aos senhores agentes desta folha devolverem os antigos talões para que possamos remetter os novos.
Rio — 23 — 3 — 30.

O REMEDIO HEROICO

Hontem, deante da mashorca de Bello Horizonte, promovida pelo sr. Carvalho Britto, corria pela cidade a noticia de que o sr. presidente da Republica afinal resolvera fazer a intervenção em Minas Geraes.

Já não é a primeira vez que corre essa noticia.

A intervenção no Rio Grande do Sul, na Parahyba e em Minas, tem sido feita varias vezes, pela vóz dos proprios jornaes reaccionarios. Mas tem faltado animo ao sr. Washington Luis de realizal-a francamente.

A sua acção "guerreira", é de emboscadas...

O presidente da Republica não é homem para movimentos de peito descoberto. Para esse trabalho ostensivo, elle escolheu seus "espoletas": em Minas, o ultimo liberto da lei do ventre livre e o sr. Carvalho Britto; no Rio Grande, o Papa Verde, embecilizado pelos annos e pela vida sedentaria e inutil; e o respectivo recadeiro, com carta de valente; na Parahyba, os cangaceiros Zé Pereira e Suassuna e um juiz cuja toga foi arrastada pelo bordel da politica a malas abjecta!

O presidente da Republica atira os seus cães de chacara na frente e aguarda os acontecimentos. O pacto com o sr. Borges de Medeiros resultou num tremendo fracasso; a revolta de Zé Pereira não tem logrado o effeito esperado. O cangaceiro affirmara que em quatro dias João Pessôa estaria deposto, e, o que se vê, é o presidente da Parahyba cada vez mais prestigiado, mais querido, mais forte!

Da mashorca de Montes Claros, ficou apenas um pescoço arranhado, um chapéo pisado e o ridiculo em torno desses dois aventureiros. Sem esperança de encontrar amigos que sejam capazes de um serviço menos irrisorio, em qualquer dos tres Estados da Federação, filiados á Alliança Liberal, o sr. Washington Luis afinal parece resolvido a aproveitar a acção hontem desenvolvida pelo sr. Carvalho Britto para dar o golpe intervencionista contra o sr. Antonio Carlos.

Tanto melhor para o paiz.

Já meu tataravô dizia que "dos grandes males é que surgem os remedios heroicos"...

CAMPOS DE MEDEIROS

AVÉ, PARAHYBA!

A Parahyba, a leal e heroica Parahyba, continua a dar á Nação o seu magnifico exemplo de dignidade.

Colligam-se, diariamente, contra ella, novos inimigos rancorosos, odientos, que, não tendo valor para atacal-a de frente, fazem-no á socapa, sustentando e municiando mashorqueiros da peor especie, no intuito infame e exclusivo de vel-a, exhausta, empobrecida, humilhada, vir mendigar a sua submissão á prepotencia que nos degrada.

Porém, ella, a heroica Parahyba, prosegue, impavida, na sua resistencia titanica e gloriosa.

Que importa que a raiva inimiga ranja os dentes a seus pés?

Que importa que féras, sedentas de sangue e de miseria, se esforcem, cada vez mais, no afan de anniquilal-a?

Que importa tudo isto, se ella tem a consciencia serena do dever a cumprir e a coragem invencivel que só o patriotismo puro sabe dar?

Cahiu um parahybano na luta? Centenas, milhares de parahybanos surgirão de todos os recantos da terra heroica para virem offerecer suas vidas em holocausto á dignidade do Nordeste!

Houve, já, quem comparasse a pequenina Parahyba de João Pessôa, com a Belgica do rei Alberto.

O parallelo não colloca a terra nordestina em situação inferior á da martyrizada victima da guerra de 14.

Se a Belgica resistiu por tanto tempo á avalanche germanica — fel-o (sem que isto diminua o valor do feito) amparada no grande alliado que lhe era proximo: — a França.

A Parahyba, entretanto, tendo o inimigo dentro dos limites do proprio territorio e vendo-o pullular em todas as direcções, no rumo das suas fronteiras, percebendo-o nos reforços de toda ordem que chegam ás mãos dos filhos indignos que juraram a sua ruina, resiste, com a mesma serenidade e o mesmo valor inegualavel dos primeiros dias da luta que ensanguenta o seu solo.

E não se diga que ella pediu, já, o auxilio de seus alliados distantes. Não! imperturbavel, ella resiste, sózinha, á avalanche do odio, da ambição e da inveja!

E continuará a resistir até ao ultimo alento do ultimo dos parahybanos dignos.

João Pessôa, nesta hora negra que o Brasil está vivendo, hora de violencias e de cobardias sem nome, é a propria personificação da bravura da nobre gente nordestina. E' a Parahyba, um symbolo que illuminará as paginas da Historia: — **o symbolo da dignidade nacional.**

Avé, Parahyba

PACHECO DE ANDRADE

A NOTA INTERNACIONAL

A crise politica da Allemanha, já tantas vezes commentada e discutida, ainda póde comportar algumas ligeiras considerações, principalmente depois da desconcertante victoria alcançada, ante-hontem, no Reichstag, pelo novo gabinete.

Iniciada a discussão do programma ministerial no Parlamento, uma grande parte da imprensa de Berlim emprestou á sessão de quinta-feira o valor de um pronunciamento definitivo, em que se achava em jogo a sorte do governo do sr. Brunning. Falando, no dia anterior, da tribuna da Camara, o socialista Breitscheid affirmara e repetira que o seu partido moveria uma guerra de morte ao novo ministerio, que, ou se conformaria com o fracasso, pela renuncia, ou lançaria mão da dictadura virtual, retirando dos textos rigidos da Constituição do Weimar, o recurso extremo do artigo 48, terminando por annunciar a apresentação de uma moção de desconfiança.

Foi o momento das expectativas e dos prognosticos, com a convergencia de todas as attenções, para o partido do sr. Hugenberg, que, até então, se abstivera de falar, conservando o mutismo dos seus mais autorizados jornaes. Este silencio, no emtanto, ninguem viu ou quiz ver, como compromettedor, porque, para quasi todos, a sua attitude seria, fatalmente, de opposição, deante da declaração incisiva e concludente do chanceller Brunning de continuar a politica internacional de Gustavo Stresemann, politica que Hindenburg tão tenazmente combatera, quando da ratificação, pelo marechal Hindenburg, dos accordos firmados na primeira e segunda conferencias de Haya.

Quasi todos aquelles que assistiam o desenrolar dos acontecimentos, não escondiam o pensamento de que o partido nacionalista representava o fiel da balança que marcaria a victoria ou a derrota do governo germanico.

Quasi todos, esquecidos de que a discreção da imprensa da direita reflectia a inquietação e a dubiedade reinantes nos arraiaes nacionalistas, esperavam uma forte opposição por parte de Hugenberg, como mais um golpe na politica que endossara as dividas de guerra.

Foi nesse ambiente que aguardava uma quéda governamental que a reviravolta dos nacionalistas estourou como uma bomba, salvando o gabinete, e evitando a dissolução do Reichstag.

Foi uma formidavel decepção a moção ter o voto apenas dos communistas, dos hitleristas e de uma maioria dos socialistas, visto que os partidarios de Hugenberg votaram, em bloco, contra a mesma.

A noticia sensacional logo fugiu para as columnas dos jornaes, que a commentaram, dissecando, de todos os modos, dentro dos pontos de vista mais oppostos, num plano de cnsiderações, as mais irreverentes e audaciosas.

Todos julgaram a attitude de Hugenberg, que a explica como uma attenção aos projectos governamentaes relativos á agricultura e ao reerguimento das provincias orientaes, e não como uma approvação do seu partido á politica financeira e exterior de Brunning. O seu apoio não significava tanto. Reserva-se para assumir, mais tarde, a attitude que lhe parecesse justa. Mas, naquelle momento, era preciso convir e apoiar: — o fiasco do "volksentscheid" fôra vexatorio de mais... Brunning podia continuar a politica de Stresemann, feita de harmonia e cordialidade...

TOPICOS DO "DIARIO"

O TEMPO

Previsões para o periodo das 18 horas de hontem ás 18 horas de hoje

Districto Federal e Nictheroy — Tempo: ameaçador com chuvas possivelmente fortes e sujeito a trovoadas. Temperatura: estavel á noite e em declinio de dia. Ventos: de sul a leste sujeitos a rajadas possivelmente fortes.

Estado do Rio de Janeiro — Tempo: ameaçador com chuvas possivelmente fortes e sujeito a trovoadas. Temperatura: estavel á noite e em declinio de dia.

Estados do Sul — Tempo: perturbado com chuvas; trovoadas possiveis em S. Paulo. Temperatura: em declinio accentuado e progressivo. Ventos: de sul a leste com rajadas possivelmente fortes.

NOTA — (TTT) — A's 14 horas e 45 minutos, foi irradiado pela estação Radio do Arpoador o seguinte aviso: A Directoria de Meteorologia do Rio de Janeiro, avisa que o littoral entre o Rio Grande do Sul e S. Paulo está sujeito a ventos fortes do quadrante sul.

SERVIÇO ESPECIAL PARA O TRAJECTO RODOVIARIO RIO-S. PAULO

Previsões para o periodo das 18 horas de hontem, ás 18 horas de hoje

Tempo: ameaçador com chuvas possivelmente fortes e sujeito a trovoadas no Districto Federal e ameaçador passando a mão com chuvas possivelmente fortes e trovoadas em S. Paulo. Temperatura: estavel á noite e em declinio de dia. Ventos: de sul a leste sujeito a rajadas possivelmente fortes.

Tristes, perspectivas

A Concentração Conservadora acaba de consummar um novo attentado ao povo de Minas, transportando agora o scenario dos acontecimentos, do sertão longinquo para o proprio coração do Estado.

Pelos prodromos dos factos não seria difficil, como realmente não o foi, prever-se a estupida aggressão de Montes Claros, para onde os elementos do sr. Carvalho Britto haviam despachado os cangaceiros, arregimentados entre o pessoal das granjas Reunidas, para assistirem á installação de um dos celebres Congressos, organizados pelos cofres do Banco do Brasil.

O que não poderiamos, entretanto, admittir é que o director do nosso instituto official de credito levasse a tal ponto a sua audacia que fosse, mais uma vez, affrontar o brio e a dignidade do povo mineiro no seu centro mais culto, justamente naquelle sector que, tido como um dos seus pontos de apoio, lhe infringiu em 1º de março o mais duro revés.

Vencido nas urnas, repudiado pela opinião publica, o sr. Carvalho Britto, perdendo o senso da realidade, vendo que não poderia empunhar, com vantagem, o florete, numa luta em campo aberto, resolveu despir as luvas e collocar o trabuco a tiracollo para levar de vencida o adversario, não importando com o terreno em que a luta deveria ferir-se.

Emquanto o adversario o fere fundo, esgrimindo com elegancia, o chefe da Concentração, entrincheirado, o espreita para alvejal-o pelas costas.

A todos os expedientes tem recorrido o director do Banco do Brasil para subverter a ordem no grande Estado Central. Desde o suborno até ao attentado.

Ao deploravel espectaculo de que foi theatro a capital mineira não sabemos o que irá seguir-se. Não sabemos até aonde o levará o desvairo de uma paixão descontrolada e ingrata.

A situação economica

Annunciam fontes insuspeitas que já está realizado o emprestimo de vinte e cinco milhões de esterlinos que, desde ha muito, o governo paulista tenta effectivar.

Animam-se assim os commerciantes e lavradores na esperança de melhores dias do que estas por que hão passado de agruras e vicissitudes. Duvidam muitos, porém, que tal emprestimo haja sido realizado. E com razão. Innumeras vezes noticiou a imprensa officiosa que tal operação se havia levado a effeito e em todas ellas a falsidade predominou.

Negada a moratoria e a emissão pelo senhor Washington Luis, quando pedidas pela Commissão que daqui partiu com tal finalidade, verificou se que só haveria uma solução para a crise tremenda que abalara o grande Estado: o emprestimo.

Com a instabilidade social que se desenhou antes das eleições, não quizeram os banqueiros estrangeiros, ciosos dos seus capitaes, entabolar grandes operações com o governo paulista. Era natural o cuidado e a prudencia com que agiram.

Acalmaram-se as coisas, porém, e tudo se mudou. A não effectivação do emprestimo prejudicou multissimo a candidatura do senhor Julio Prestes que se mostrou incapaz de solver a grave crise por que o Estado que s. s. dirige, passava e ainda está passando.

A situação economica do Estado melhorou, no emtanto, um bocado. Dada a difficuldade de conseguir-se numerario toda a gente foi-se afivellando e operou-se, então, um natural reajustamento.

Queixam-se muitos commerciantes e industrias importantes de São Paulo, de que uma bôa parte do mal se deve á imprensa opposicionista. Atiram-lhe até alguns a pécha de derrotistas. Esquecem-se, porém, que a imprensa da opposição nada mais faz que dizer a verdade. E se ha mal nisso, perdôe-se-lhe esse fraco, que sempre constituiu virtude.

Estão em erro quando pensam elles, commerciantes, industriaes e lavradores, que o silencio dos jornaes era possivel. Desacertam tambem quando julgam que não seria difficil occultar a verdadeira situação que o Estado atravessa e todo o Brasil. Com o silencio ou não da imprensa opposicionista, nada conseguiriam elles com os poderes publicos como até hoje nada se conseguiu.

Ao mais leigo não passa desapercebido que o maior interessado na solução da crise era o sr. Julio Prestes. Candidato á presidencia da Republica, era de seu interesse demonstrar ao paiz a sua capacidade administrativa, que desgraçadamente para s. s. falhou por completo.

O reajustamento que se está operando, é muito facil de explicar-se: obedece á mais comesinha regra de economia. Uma vez que as despesas excedem a receita, é mistér cortal-as. E isto foi o que toda a gente fez. Em nada, porém, está contribuindo o governo paulista para esse reajustamento. A sua situação é a peor de todas.

Gastando dinheiro a rôdo com eleições, esbanjando os dinheiros publicos, elle se vê, agora, na triste contingencia de ir implorar ao estrangeiro um auxilio que se torna indispensavel para solver innumeros dos seus compromissos.

Muitos dos seus funccionarios não recebem dinheiro, as secretarias não fazem pagamentos aos seus fornecedores, e até os engenheiros da Prefeitura recebem os seus ordenados com grande atraso, tudo vae, pois, de mal a peor, para aquelle governo.

Alegram-se os commerciantes, industriaes e lavradores com a noticia do emprestimo. Illudem-se, porém, com a efficacia que elle possa ter. O emprestimo não será para soccorrer a lavoura e nem o commercio. Será apenas, para "tapar innumeros buracos", como se diz na gyria, abertos com as eleições.

Os particulares só têm um caminho a seguir. E' continuar a economizar o mais possivel como até agora têm feito, e esperar que a situação melhore por si. Não confiem no governo. Elle já lhes enganou tantas vezes, que não será difficil repetir mais uma vez tão reprovavel acto.

Delle nada virá, e as suas despesas ordinarias e extraordinarias augmentam sempre.

Não se esqueçam tambem da viagem que o sr. Julio Prestes vae fazer aos Estados Unidos. Será pequeno dispendio, sabemos disso. Mas, com todos esses pequenos dispendios, é que se criou a amarga situação que S. Paulo está vivendo até o momento.

A fraude no alistamento eleitoral

Perdoem os nossos leitores a insistencia com que, diariamente, profligamos a desfaçatez dos politicos profissionaes que, fraudando por todos os modos o alistamento eleitoral da capital da Nação, precisam ser vergastados pela opinião publica, já que as autoridades a quem compete a repressão de taes desmandos não se mexem, quiçá, algumas nelles conniventes.

Pela rua João Rego nº 63 foram incluidos os seguintes eleitores, empregados do Lloyd Brasileiro: 76.701, Antonio Costa; 76.716, Alvaro Fernandes e 82.694, Aberlard Ferreira Campos, os tres no districto municipal de Engenho Novo; e 66.471, Euclydes de Souza Pinto; 66.616, Benedicto Gomes da Silva; 66.624, Antonio José dos Santos; 66.672, José de Souza Britto, os quatro do districto de Sacramento, sendo que os tres ultimos se inscreveram (que desplante!) no mesmo dia 29 de outubro do anno passado!

Constatámos ainda que foram incluidos pela casa nº 33 da rua da Constituição mais os seguintes eleitores, todos no districto da Gambôa; 72.631, Mnoel Trajano da Silva; 75.793, Liberato Azevedo; 83.681, Aloysio Cordeiro, e 86.014, José Soares de Oliveira, elevando-se assim a 65 (!!) o numero de eleitores alistados pela supradita casa nº 33 da rua da Constituição.

Ha umas coincidencias berrantes no alistamento de Guaratiba, occorridas num mesmo dia de alistamento (20 de dezembro do anno passado): os eleitores ns. 83.992 João Baptista de Souza e 83.976 José Cardoso, incluiram os titulos do municipio fluminense de Itaguahy, respectivamente, sob ns. 1.500 e 1.501, e os de ns. 84.023 Sebastião de Oliveira Machado e 84.024, Sebastião Freitas (até nos nomes ha sympathia approximativa), tambem de Itaguahy, apresentaram correspondentemente, os titulos sob ns. 1.516 e 1.517!

Notam-se tambem no alistamento do districto de Santa Cruz, em eleitores (?) transferidos do referido municipio de Itaguahy, concurrencias que trazem duvidas sobre a sua legitimidade. Assim: os eleitores (?) 83.395, Sebastião Manoel Nogueira (outro Sebastião!); 84.012, Har-Mayel Ferreira de Araujo; 84.013, Honorio Machado da Silva, e 83.204, João de Aguiar Maia, todos inscriptos no dia 20 de dezembro passado, juntaram os titulos sob numeros 1.930, 1.940, 1.950 e 1.980!

E ainda temos panno para mangas!!

As enchurradas e suas consequencias

Dominado pela camarilha que o cerca e para a qual a Prefeitura tem sido uma fonte inesgotavel de favores e vantagens, o prefeito entrega-se a uma febre de calçamentos que se vão fazendo em toda a extensão da cidade sem cuidar dos serviços accessorios indispensaveis.

Impermeabilizando uma area extensissima e tornando dest'arte impossivel a absorpção rapida das chuvas copiosas e frequentes nesta estação e não cuidando, por outro lado, em ampliar as rêdes de esgoto, dahi tem resultado as ultimas chuvas produzirem enchentes verdadeiramente assustadoras.

Nunca se viu o que está acontecendo no Rio de Janeiro. Alguns minutos de aguaceiro bastam para inundar ruas e bairros inteiros, attingindo a agua a nivel nunca visto nesta cidade e pondo em perigo a vida de muitas familias, além dos damnos materiaes que se vão observando.

E' um verdadeiro crime o que a Prefeitura está fazendo e se medidas promptas não forem adoptadas, o inverno, que se desenha chuvoso, pode trazer comsigo, grandes calamidades para a nossa população indefesa.

Talvez fosse possivel encontrar uma formula que conciliasse os interesses da clientela insaciavel que cerca o nosso prefeito, com os da população que paga impostos para morrer afogada pelas chuvas.

O prefeito que, sendo prestista é ao mesmo tempo um grande liberal... para os amigos, não pode perceber as desgraças que representam para a nossa população pobre as enchentes com todo o cortejo de damnos materiaes que costumam causar.

Mas ha, ainda, outro aspecto que não é menos importante.

Logo que começam as chuvas, as enchurradas, formando um lençól de agua sobre os trilhos dos bondes, impedem, por completo, o trafego desse genero de conducção, de que se servem, justamente, as classes pobres.

Basta que a chuva se prolongue um pouco, para que a parte laboriosa da nossa população se veja obrigada a affrontar os rios em que se transformam as ruas, ou, então, adormecer sentada nos bondes á espera que a chuva passe.

O embuste do sr. Carvalho Britto

O sr. Carvalho Britto, apavorado deante da multidão que percorria as ruas de Bello Horizonte, ovacionando o presidente Antonio Carlos e protestando contra a invasão, por forças do Exercito, do edificio onde está funccionando a Junta Apuradora das eleições de 1º de março, não conteve o seu medo e, covardemente, entrincheirado dentro de sua casa, fez uma verdadeira fuzilaria contra o povo, alvejando e ferindo diversas pessoas.

O covarde politiqueiro, apressou-se em telegraphar ao presidente da Republica, dizendo ser a sua attitude em revide ás ameaças que lhe haviam feito oradores de um meeting que momentos antes se realizára.

No telegramma, o sr. Britto allega ter sido a sua casa invadida e apedrejada, temendo (textual) que lhe atirassem na cabeça e no coração.

Os manifestantes, como dissemos acima, percorriam as ruas, ovacionando o presidente Antonio Carlos e protestando contra a permanencia de forças do Exercito no edificio da Junta Apuradora, sem se incommodarem, sequer, com a apagada existencia do réles politiqueiro do Banco do Brasil.

O sr. Carvalho Britto, o que quer, é provocar uma intervenção federal no Estado de Minas e para isso recorre a todos os meios, inclusive o embuste e a mentira.

Se a intervenção se fizer, será elle o maior responsavel pelo sangue derramado no solo mineiro.

Cedo ou tarde, terá que prestar contas.

NOTAS POLITICAS

As Juntas Apuradoras

O povo brasileiro já não tem duvidas quanto aos intuitos do presidente da Republica com relação aos verdadeiros eleitos do povo de Minas e Parahyba. O sr. Washington Luis, que na organização da ultima Camara, mandou que fosse adoptado o criterio do diploma, facto que despertou os maiores elogios, não poderia, de maneira nenhuma, agora, mudar de opinião. O recurso era fazer naquelles dois Estados o que se está fazendo com as eleições para deputados e senadores. Os eleitos de Minas Geraes e da Parahyba não serão diplomados, fazendo o Congresso o reconhecimento politico!

Não queremos acreditar, apesar de tudo, que o presidente da Republica tenha coragem de executar tamanha illegalidade.

* * *

O sr. Paim Filho, no Senado

O sr. Paim Filho, senador eleito pelo Rio Grande do Sul, depois das suas dolorosas e pungentes attitudes, vae ficar no Senado Federal em situação bem curiosa. O senador Azeredo não poderá olhar o "discipulo amado do Papa Verde" com bons olhos. S. ex. no triste accordo, que veio aqui realizar, queria que no mesmo, figurasse a clausula da sua escolha para vice-presidente do Senado. O sr. Washington Luis, considerando a situação, não disse **que sim** nem **que não**. Prometteu que, no momento opportuno, trataria do assumpto.

O sr. Azeredo é macaco velho e sabe que a vice-presidencia do Senado não é um "osso" que se possa desprezar. O jovial senador mattogrossense tem amigos e não gosta de fazer opposição aos homens quando ainda estão no Cattete. Haja vista os casos Epitacio Passôa e Arthur Bernardes.

* * *

Sr. Nereu Ramos e Hugo Napoleão

Os srs. Nereu Ramos e Hugo Napoleão de accordo com os ultimos telegrammas, acabam de ser diplomados, respectivamente, pelas Juntas de Santa Catharina e Piauhy. São dois candidatos liberaes que foram brilhantemente suffragios, conquistando ambos os primeiros logares nas chapas daquelles dois Estados.

* * *

O sr. Joaquim Pires e a representação piauhyense

Ao que parece o sr. Joaquim Pires não voltará á Camara na nova representação piauhyense. E' que, apesar de pertencer á conhecida oligarchia que tantos damnos e desmandos tem commettido no Piauhy, o irmão do Marechal não se acha nas boas graças deste, nem do governador Jóca, talvez por ser um dos unicos do "bando" que realmente se têm batido pelo progresso de sua terra e tomado real interesse pelos que o procuram.

Assim, por obra e graça do sr. Jóca e, talvez, do velho pagé, foi elle derrotado nas eleições de março, para dar logar ao sr. Pires de Carvalho "enfant gaté" do governador e que jámais prestou, ao Piauhy, qualquer serviço que o recommende.

Com o sr. Jóca é assim, os bons elementos mesmo pertencendo á familia, têm que ser postos á margem.

* * *

O esbulho que se prepara na Parahyba

O deputado Tavares Cavalcanti recebeu, do presidente João Pessôa, o seguinte despacho telegraphico:

"PARAHYBA, 3 — A Junta Apuradora, composta de supplentes em exercicio, continua a funccionar com deliberada parcialidade, convertida em poder verificador, para annullar os votos obtidos pelos candidatos do nosso partido. Além de um pelotão de força do Exercito, diariamente guardar os livros na Delegacia Fiscal, os quaes são conduzidos sem envoltorio, para a apuração, permanece na sala dos trabalhos um official e no saguão uma escolta de armas embaladas".

A "Federação" e os jornaes cariocas

O orgão do Partido Republicano Riograndense está indignado com a maioria dos jornaes cariocas, pela maneira por que está tratando o sr. Borges de Medeiros.

Acha a "Federação" que a imprensa carioca não é habil em atacar o chefe do P. R. R.

São maneiras de ver...

A "Federação" sabe, e se não sabe é porque não quer saber, que um homem, quando se quer jogar numa sargeta, diz o que disse o sr. Borges.

A culpa não é nossa... nem, tão pouco, do collega de Porto Alegre.

A differença entre a "Federação" e os alguns jornaes cariocas, na maneira de apreciar os factos, é uma questão de estomago. A "Federação" póde comer sapos, como no caso da terceira entrevista do sr. Borges; mas, nós, não. Desafiamos que um homem de brio e de dignidade ache brioso e digno o papel do sr. Borges.

A propria "Federação" e os proceres do P. R. R. foram surprehendidos com a entrevista.

E', ou não, verdade?

VIDA MUNDANA

ANNIVERSARIOS

Fazem annos, hoje:

As sras.: Vicentina Neiva de Figueiredo, João da Costa Ribeiro, Maria da Gama Sá e Laura Mendonça; srtas. Doralyce Lafayette Couto, Maria Augusta Ribeiro e Yara Tavares de Albuquerque; srs.: Pereira Vianna, Augusto de Lima, Edgard Araujo de Oliveira e o almirante Antonio Julio de Oliveira Sampaio.

NOIVADOS

A srta. Véra Rodrigues Costa, filha do extincto commerciante Augusto Rodrigues Costa, foi pedida em casamento, pelo sr. Sebastião Carneiro Seabra.

— Está contratado o consorcio da srta. Lucia Franco Pontes, professora municipal, filha do sr. João Francisco Pontes, com o capitão do Exercito, Nicanor Guimarães de Souza.

— Estão noivos a srta. Rosa Simas, filha do commerciante sr. José Simas e o sr. Alvaro Gomes Ferreira, funccionario municipal.

CASAMENTOS

Effectuou-se o casamento da srta. Adelaide Duarte de Faria, com o 1.º tenente do Exercito, Oswaldo Pinto da Veiga.

Serviram de padrinhos da noiva, o seu avô, marechal José Cae no de Faria, presidente do Supremo Tribunal Militar, e d. Elisa Pinto da Veiga, mãe do noivo, e o capitão José de Andrade Faria e senhora, e, do noivo, o sr. Oscar Veiga Weinschenck e senhora.

BODAS DE OURO

Na quinta-feira ultima, 3 do corrente, festejaram as suas bodas de ouro, o sr. Antonio José Alves de Souza, fazendeiro em Baependy, e sua exma. esposa, a senhora d. Anna Augusta do Pillar Alves de Souza. Em commemoração a tão faustosa data, foi celebrada missa em acção de graças, sendo esse acto de religião assistido pelos filhos, netos, amigos, parentes e admiradores do afortunado casal. Desse feliz consorcio houve os seguintes filhos: a senhorita Deolinda Alves de Souza, o sr. Gastão Pillar Alves de Souza, escrivão do 27º Districto Policial; a senhora Albertina Jardim, viuva do major Rodrigues Jardim, da Policia mineira; a senhora Antonietta Paiva, casada com o sr. Antonio Augusto de Paiva, fazendeiro em Minas; senhorita Claudia Alves de Souza, sr. José Pinho, funccionario da Caixa Economica, e a senhorita Luciana Natalia, e 24 netos.

A' noite, na residencia do feliz casal, houve um jantar intimo, seguido de sarau dansante, assistido pelos alegres velhinhos.

NASCIMENTOS

Acha-se enriquecido o lar do sr. Edgard Bandeira Junior e de sua exma. esposa, professora Yvonne Carvalho Bandeira, com o nascimento de sua filha, no dia 1.º do corrente, que receberá o nome de Yedda Lucia.

— Acha-se enriquecido o lar do sr. Leonel Gonzaga, conhecido clinico nesta capital, e de sua exma. esposa, d. Inah Gonzaga, com o nascimento de um filho, que receberá o nome de Mauricio.

CONFERENCIAS

Hoje, sabbado, 5 do corrente, ás 21 1|2 hs., no Templo da Humanidade, á rua Benjamin Constant, n.º 74, será realizada, em commemoração da morte de Clotilde de Vaux, uma conferencia publica.

VIAJANTES

SRTAS. FERNANDES LIMA

Pelo "Itahité" regressam, hoje, a esta capital, em companhia de sua mãe, as srtas. Larinha e Herminia Fernandes Lima, filhas do sr. Fernandes Lima, engenheiro da Inspectoria de Portos e Canaes.

As srtas. Fernandes Lima, que são eximias cantoras, regressam triumphantes, de uma excursão artistica á terra gaucha, que as recebeu acolhedoramente e dispensou-lhes francos applausos.

Chegaram, hontem, de São Paulo: Pelo primeiro nocturno, os srs. Manoel Cabral, Manoel Ferraz, padre Antonio Berenguer, padre Vicente Perez Maranhão, Sebastião Monteiro de Abreu, H. Sampaio e Vicente M. Cunha.

Pelo segundo nocturno, os srs. Pedro Amaral Senise, José Amaral Senise, professor J. B. Peruche, Carmelo Fernandez, Ruy Toledo, Jorge Cardoso, Custodio Motta, Alecarliense Fernandes da Costa, Manoel Vieira, coronel Antonio Padua Bittencourt, coronel José Maria Salazar, C. Cruz, J. H. da Silva, e José Dantas.

Pelo "Cruzeiro do Sul", os srs. Jorge Lopes, Alexandre Baldassini e senhora; José Vasquez e senhora; G. Makin, Francisco Del Mauro e senhora, Luiz Blumenthal, Domingos Cabatner, José Marianno Filho, Luiz Grenner, Oswaldo Young, Larr Campos, Antonio Soares e senhora; Roberto Tiry e Mario Rodrigues Filho e senhora.

Pelo nocturno de luxo, os srs. Victor Freire, Gentil Pedroso, Alexandre Maluf, A. de Moura, Galdino Borges, Sebastião Arantes Nogueira, Manoel Eiras, José de Souza, Leon Nizini e Alvaro Valeriano.

Theatro São José
EMPRESA PASCHOAL SEGRETO
Sessões continuas, a partir de duas horas
HOJE — CINEMA SONORO
A formidavel super-producção da Paramount — versão toda synchronizada
AZAS
com CLARA BOW, RICHARD ARLEN e CHARLES ROGERS
Perfeita reproducção de ruidos de aviões, em combate, na grande guerra!
Complemento — DESENHO, animado, cantado, falado e synchronizado
SEGUNDA-FEIRA — A grandiosa super-producção cantada e synchronizada, da WARNER BROSS (Programma Matarazzo)
Flor do Lôdo
com DOLORES COSTELLO e CONRAD NAGEL, cujas vozes se fazem ouvir.
Complemento — ALMA AFRICANA, canções, e JORNAL, musicado

THEATRO

A PREFERENCIA DE PROCOPIO FERREIRA PELOS PAPEIS COMICOS

Uma farça, em successão de outras, nos leva a lhe chamar a attenção para as suas grandes qualidades scenicas...

Procopio Ferreira

Procopio parece só aspirar uma notabilidade: ser o actor mais engraçado do Brasil. A sua preferencia pelas comedias-farças, já se tornam um caso, porque não dizer, doloroso, que, com franqueza, para quem conhece as grandes qualidades scenicas de Procopio Ferreira, em outras criações, é um attestado, pelo menos, de máo gosto...

do theatro brasileiro. E' verdade que, com isso, nos tem feito grande bem. Fazer rir — desopilar o figado do proximo, é, de facto, uma missão meritoria. Procopio, porém, se está sacrificando e á sua personalidade de artista de talento — em proveito... do proximo ou da bilheteria.

O theatro nacional perde com isso. O transviamento de um bom artista, capaz de criar grandes e inesqueciveis coisas, na vulgaridade das farcas mais ou menos estravagantes. Succedem-se, uma atrás doutras, as peças do mesmo genero. Rir, sacudir a platéa, ás gargalhadas, parece ser o objectivo do festejado actor.

Dahi a necessidade de o advertir — pelo muito que o admiramos e por quanto elle nos merece —: não se deixe arrastar em demasia pelo genero que tanto aprecia. Lembre-se de que possue, e já nos deu demonstrações cabaes, aptidões artisticas raras, que se estão a perder nas banalidades das pilherias mais ou menos estylizadas...

E isso lhe será funesto um dia. Pense, tambem, que ao seu lado ha nomes capazes de o acompanhar em outras demonstrações de talento: Hortencia Santos, Manoel Pera, Restier Junior e outros.

E evite padronizar-se num genero que, com franqueza, para quem co-

Hortencia Santos

Intervallos

Já se acha em viagem para o Rio a professora de bailados, e consagrada artista Maria Olenewa.

A Escola de Dansas Classicas, que a Prefeitura patrocina, vae, assim reentrar em normalidade, com a proxima chegada de sua competente directora...

— A noticia da constituição de um novo elenco de revista, patrocinado pela empresa M. Pinto, causou vivo interesse.

E os nomes não poderiam sair dos melhores da constellação theatral, pois farão parte da nova companhia os seguintes artistas: Antonia Othelo, Isabelita Ruiz, Lydia Campos, Dóra Brasil, Lily Malage, Alonsito, Ivette Rosolen, Ottilia Amorim, Clara Weiss, Sylvia Toledo, Balsinni, Genesio Arruda, Francisco Alves, Tom Billie, Manoelino Teixeira, Augusto Annibal e Delorges Caminha.

— Está annunciada para a noite de 10 do corrente, no Republica, a festa do apreciado cantor brasileiro Francisco Alves.

Concorrerão para o brilhantismo da mesma os seguintes artistas:

Rogerio Guimarães, João Pereira, Luperce Guimarães, Patricio Teixeira, Gastão Formenti, Ernesto Santos, Tutti Glauco e a excellente "Jazz Pan American".

Uma realização nova de Gustav Ucicky

"A Canção do Amor" (Der unsterbliche Lump) é a segunda grande producção Ufaton de Joe May para o Programma Urania. Ha neste lindo film sonoro uma reconstrucção fiel da celebre taverna viennense em Grinzing, na qual se desenrolam varias scenas da mais franca alegria popular. Ahi está o entrestecido Hans Bitter (Gustav Froelich), joven e genial compositor que, julgando-se abandonado pela mulher que ama, esquece até a estréa, na mesma noite, na Opera de Vienna, de sua opera "Crepusculo Alpino", triumphalmente acolhida pelo publico. Nos terrenos de Neubabelsberg a Ufa fez a reconstrucção perfeita dessa celebre casa de espectaculos européa.

O publico quiz...

E FOI ADIADA A ESTRE'A DA NOVA PEÇA DA COMPANHIA ROULIEN

Desejou a empresa do Lyrico levar á scena, hoje, "Sorrisos da vida", que seria o terceiro espectaculo de Roulien. O publico, porém, oppoz-se formalmente á isso. Faz questão fechada da permanencia, no cartaz, de "Garçon", a encantadora comedia de Alfred Savoir, em que, na verdade, Roulien tem um trabalho que o sagra definitivamente um dos nossos artistas de maior merito e uma das mais insinuantes figuras do theatro nacional. "Sorrisos da vida" será levada á scena sómente terça-feira da semana proxima.

Hoje, sabbado, ás 16 horas, vesperal das normalistas. A mocidade das nossas escolas em contacto com a mocidade de Roulien. Que lindo aspecto vae ter a sala do Lyrico.

Hoje, á noite, mais duas enchentes com "Garçon".

"Flor do lodo", o admiravel super-film de 2ª-feira, no São José

Apesar de continuo contacto com um meio baixo; soube conservar sua pureza. Em um ambiente onde predominava a maldade, onde brotavam vicios, conseguiu vencer, conseguiu conservar a sua honradez.

Ella, aquelle encantador lyrio nascido e criado no lodo da vida, soube vencer, trazendo para um meio mais nobre e puro o homem que lhe causava tantos tormentos.

Esse assumpto admiravelmente bem tratado no super-film sonoro da Warner Bros (Programma Matarazzo) "Flor do Lodo" em que admiraremos segunda-feira, no theatro São José a arte elevada de Dolores Costello e Conrad Nagel, cujas vozes se fazem ouvir lindamente.

"Flor do Lodo" além de sua empolgante synchronização, reproduzindo a vertiginosa vida nocturna de Nova York, tem magnificos trechos de cantos e bailes.

Como complemento, "Alma Africana", canções e "Jornal", musicado.

Hoje e amanhã, despedida de "Azas", a formidavel super-producção synchronizada da Paramount com Clara Bow, Richard Arlen e Charles Rogers.

Complemento, "Desenho" animado, cantado e synchronizado.

TODOS OS SENTIMENTOS HUMANOS PALPITAM NO FILM "CHRISTO REDEMPTOR"

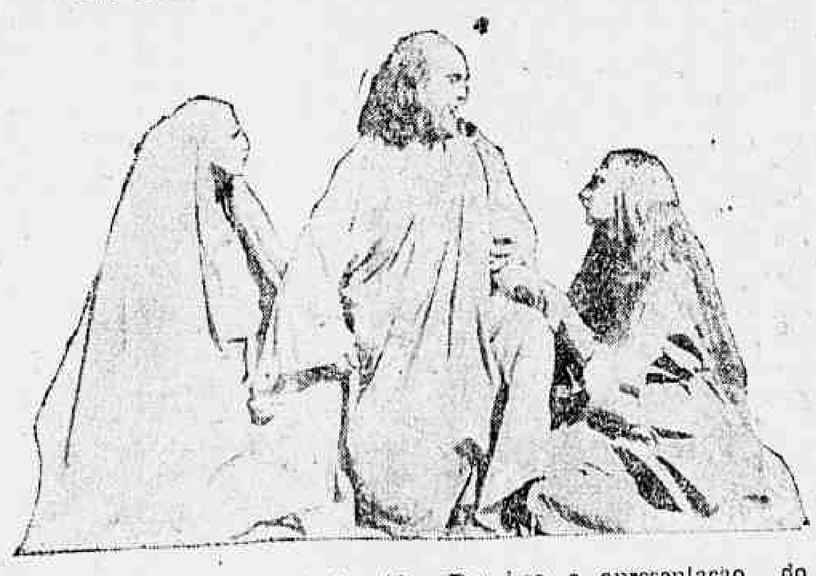

Era espantoso o que acontecia até bem pouco com o argumento que mais vida e sentimento devia apresentar. Era espantoso o que se dava com a "Vida de Christo", apersentada na tela, através interpretações de um tempo em que o cinema estava atrazadissimo.

Era espantoso porque se ha assumpto em que todos os sentimentos humanos appareçam e palpitam — esse é o da vida miracuolsa de Jesus.

As mais delicadas e as mais ferozes vibrações da alma humana se encontram no decorrer dessa vida luminosa do Deus feito homem.

Amor e odio, confiança e perfidia, fé e perjurio, dedicação e inveja, covardia e heroismo, trahição e lealdade, renuncia, exaltação, piedade — tudo o que revolve a alma varia dos homens, explende nos episodios da vida do Divino Mestre.

Assim pode-se dizer que toda a Humanidade, nos seus typos mais variados, se acha representada e é protagonista, dessa grande tragedia do Deus sacrificado por amor dos homens.

Ora, era incrivel que exactamente esses episodios immensos e esses typos multiformes, synthese de todos os sentimentos humanos, só tivessem até hoje sido interpretados no Cinema, de forma secundaria, para não dizer mediocre.

Por isso, a apresentação do film "Christo Redemptor", vae marcar época.

Ah, a grande tragedia e as tempestades de emoções que é a vida do Salvador encontraram, afinal, os seus interpretes, os artistas que sentiram realmente os seus papeis e os grandes symbolos que elles representam.

E' que se trata, como já dissemos, dos authenticos interpretes da "Paixão de Frieburg", como é conhecida na Europa esse conjunto estupendo.

O Eldorado estreará "Christo Redemptor" na semana santa.

RETUMBANTE SUCCESSO!

foi hontem alcançado pelos felizardos envelopes "Mascotte" nos quaes couberam os bilhetes inteiros ns. 21685 premiado com 50:000$000 e bem assim toda a dezena de 21681 a 21690, vendidos dentro de 10 enveloppes "Mascotte" no archi-feliz balcão do "Ao Mundo Loterico" — rua do Ouvidor, 139, onde já se acham á espera do felizardo os 50 pacotes e tanto, contadinhos... Hoje é mais do que provavel sairem dali os 200 contos por 20$, meios 10$, fracções 1$, dezenas seguidas ou sortidas a 200$ e dezeninhas a 10$, com direito aos 2 numeros em cada bilhete e mais 10 finaes duplos de reclame, que são extensivos aos 500:000$000 jogando só 8 mil bilhetes, na proxima segunda-feira, depois de amanhã.

Devido ao formidavel successo alcançado pela fascinante -::- -::-
Gloria Swanson
em
TUDO PELO AMOR
continuará em exhibição no
CINE ELDORADO
hoje, amanhã e ainda por muitos dias
Hoje HORARIO 1.30 — 3.15 — 5 — 6.45 — 8.30 — 10 horas Hoje
GLORIA SWANSON E' SIMPLESMENTE FASCINANTE NESTE FILM, ONDE EXHIBE RIQUISSIMAS TOILETTES, CANTANDO A SERENATA DE TOSELLI E A CANÇÃO "LOVE"

Avant-scéne

Já salientámos aqui, a necessidade imprescindivel da boa vontade dos empresarios theatraes, para se conseguir elevar e aperfeiçoar a arte scenica nacional.

O papel desses cavalheiros é o mais importante. De conformidade com a intelligencia, senso artistico e arrojo de concepção dos responsaveis pela parte financeira das companhias, teremos o brilho ou o abastardamento destas.

Haja vista o que tem succedido a bons elencos mal servidos de empresarios e outros imperfeitos, falhos, que conseguem relativo exito, graças a propriedade de orientação dos administradores theatraes.

Não se trata, como pensam certos individuos, de um negocio como outro qualquer...

Não; o empresario theatral precisa ser dotado de grande dóse de percepção artistica, elemento primordial de todo triumpho scenico.

Felizmente, hoje já se vão revelando aos pessimistas, espiritos emprehendedores e ousados, á frente de empresas theatraes. Alguns delles são actores e autores. Outros têm o senso das realidades e do bom gosto. Pena é que ainda exista quem supponha que o theatro seja um negocio de balcão, commercio de cereaes, banha e comestiveis... Com estes, embalde qualquer argumento. Só impressionam as pilherias grosseiras, os ditos de callão, dos rudes e desbocados. Dahi o desastre, a que sujeitam os elencos que lhes caem em mão...

DE SAINT CLAIR.

A temporada do Municipal

Tem despertado o maior interesse nos meios sociaes a proxima inauguração da temporada do Municipal pela Companhia Franceza de Comedias André Brulé-Madeleine Lely, dois grandes artistas que nos visitarão com um homogenio elenco e repertorio formado pelas peças de maior successo nos theatros de Paris. A assignatura para os seus espectaculos será aberta sómente na quinta-feira proxima, dia 10, mas apesar disso já a empresa Alzati-Piergili tem recebido varios pedidos de candidatos ás localidades de assignantes que acaso venham a ficar vagas.

A temporada Satanella-Amarante, no Republica

Cresce de interesse, dia a dia, a temporada que vae fazer no Theatro Republica, a companhia portugueza Satanella-Amarante, cujo embarque, em Lisbôa, efectuar-se-á a 14 do corrente. Não obstante não estar ainda aberta a assignatura para os excellentes espectaculos desta magnifica companhia tem havido uma verdadeira romaria de espectadores para a bilheteria do popular Theatro da avenida Gomes Freire, á procura de frisas, camarotes e poltronas. Segundo estamos informados, a abertura da assignatura realizar-se-á no domingo.

Satanella Amarante não traz no seu repertorio uma unica peça que em Portugal não tenha alcançado successo absoluto e por ahi já se pode avaliar o que vae ser a sua temporada no Rio. Porque Amarante escolheu a peça "O Pão de Ló" para a estréa?

E' que nessa peça o esforçado e applaudido artista tem no protagonista uma das mais notaveis criações artisticas da companhia todos os magnificos papeis como vae ter occasião o publico, de verificar.

Simultaneamente, dois grandes acontecimentos: "Alvorada do amor" e a temporada ingleza...

A Paramount prepara para o seu publico, para o publico carioca, dois grandes espectaculos que serão offerecidos na mesma data. Um é a apresentação de "Alvorada de Amor", o grande film de Maurice Chevalier, cuja estréa se fará a 21 do corrente e o outro é a temporada ingleza, cuja inauguração solenne será feita tambem na mesma data, com "A Mulher que ri", um grande film de Ruth Chatterton e Clive Brook.

Quer isso dizer que o mez de abril e, com muita especialidade a segunda quinzena de abril, dará ao publico carioca espectaculos ineditos, que elle nunca presenciou e de que nunca se ha de fartar, de tal valor e importancia são esses espectaculos.

A Paramount não se poupa. Agora, prepara tudo que se pode fazer necessario para maior brilhantismo dessas duas estréas memoraveis e, já agora mesmo vae alinhando as outras bellezas com que, em datas futuras, attenderá ao anseio de maravilhas que devora sempre o publico carioca.

Dr. Brandino Corrêa
Molestias do apparelho Genito-Urinario no homem e na mulher
OPERAÇÕES, Utero, ovarios, prostata, rins, bexiga, etc. Cura rapida por processos modernos sem dôr
GONORRHE'A
e suas complicações: Prostatites, orchites, cystites, estreitamentos, etc. Diathermia, Darsonvalização — Rua Republica do Perú, 23, sob. das 9 ás 9 e das 14 ás 19 horas. Domingos e feriados das 7 ás 10 horas. — Telephone 2-2654.

A MODA FEMININA

Paris, março de 1930.

Começam a apparecer os primeiros vestidos para a proxima estação. Comquanto não passam de insignificantes gottas dagua no immenso oceano da elegancia parisiense, já se pode, por elles, prever o predominio das sedas estampadas, que vêm logo em seguida dos velludos e ás pelles.

As estampagens, a despeito das prophecias em contrario, parecem fadadas a grande successo, mas, para a

proxima estação, essas estampagens nada terão de commum com ás da estação que se extingue.

O azul está fazendo uma "reentrée" sensacional, podendo-se dizer que ha agora mais azul marinho em Paris do que em qualquer época dos ultimos annos. Encontramol-o, com effeito, em todos os typos de vestidos, quer para a manhã, para a tarde ou para a noite, não se comprehendendo que possa haver uma senhora elegante que não tenha um costume desse tom em seu guarda-roupa.

Mas, ao lado do azul-marinho, figuram varios outros azues, como o azul violeta e o azul celeste.

De um modo geral, a principal caracteristica das côres em 1930 é que apparecem, a meudo, modificadas por outras côres complementares, não se notando até agora nenhuma tendencia para os contrastes. Misturando-se, por exemplo, azul e laranja, obtem-se uma das ricas gradações de côr do pavão. O azul e o amarello dão-nos a turqueza.

Jean Patou emprega azul e amarello neste ensemble de crepe da China, a que deu o nome de "Le Bouquet" mas não os mistura. O amarello em fórma de pastilhas é applicado sobre fundo azul marinho.

A blusa é animada por um plastrão plissado de crepe da China amarello. A saia é formada por varios pedaços triangulares de crepe da China, recortados em redor da base, que vae além do cinto collocado na cintura natural. Seis prégas tornam o casaco mais alegre e vistoso.

VIDA MUNDANA

FESTAS

Nos confortaveis salões de sua elegante séde, na avenida Atlantica o Praia Club fará realizar, hoje, sabbado, 5 do corrente, um deslumbrante sarão-dansante, que terá inicio ás 21 horas.

O traje será o de passeio e as dansas serão orientadas por uma excellente orchestra.

Por nosso intermedio, a directoria communica aos socios que o ingresso se fará mediante a carteira e o recibo de quitação, n.º 4.

ALMOÇOS

No salão principal da Confeitaria Paschoal, realiza-se, hoje, o banquete que os collegas e amigos do sr. Josino de Medeiros lhe offerecem, pela sua nomeação para o alto cargo de chefe do contencioso do Banco do Brasil. Falará, em nome dos manifestantes o sr. Hugo Simas.

JANTARES

Está sendo cuidadosamente preparado, para amanhã, dia 6 do corrente mais um elegante jantar-dansante na séde do Botafogo F. C.

A tradicional festividade do alvinegro terá, como de costume, o brilhante concurso de uma excellente jazz, que animará as dansas nessa noite, desde as 23 horas até 1 da madrugada.

Os srs. socios ingressarão com o recibo do mez findo, n.º 3, podendo ser acompanhados de senhoras de suas familias, na fórma dos estatutos do club assim como mãe, esposa, filhas solteiras e irmãs solteiras.

O traje é o de passeio.

Os srs. socios que desejarem mesas para o jantar-dansante, de amanhã deverão solicital-as, com a necessaria antecedencia, na gerencia do club.

ENFERMOS

Em sua residencia, á rua do Bispo, 79, acha-se enfermo, ha cinco dias o sr. Bernardino Monteiro, senador pelo Espirito Santo. São seus medicos assistentes os drs. Agenor Porto e Garcia Junior.

— Foi submettido a uma ligeira intervenção cirurgica, na Casa de Saude Dr. Pedro Ernesto, o sr. Ary Brasil, funccionario do Banco do Brasil.

LEIAM
SÃ MATERNIDADE
Conselhos e suggestões para futuras mães
pelo prof. Dr. Arnaldo de Moraes
NAS LIVRARIAS

Os concursos do Campeonato Carioca de Natação promettem um brilhante exito

Na vespera do primeiro domingo do Campeonato de Football

Ha muito tempo, não se inicia um campeonato de foot-ball, nesta capital, sob uma atmosphera de optimismo egual a que se respira presentemente nos meios sportivos metropolitanos.

O Torneio Initium, como todos estão lembrados, decorreu brilhantemente e sob enthusiasmo poucas vezes registrado.

Tudo isso decorre evidentemente da confiança que a todos inspira a presença do sr. Afranio Costa, na presidencia da Amea.

Folgamos de vêr que nossas previsões a respeito do sr. Afranio Costa estão se confirmando.

No proprio "Torneio Initium", o unico incidente verificado, foi energicamente reprimido pelo presidente da Associação.

A tantos outros, que porventura occorram, o remedio será, certamente, o mesmo a ser applicado.

Ha na direcção da Amea positivamente um homem energico, em que se póde depositar confiança.

Não teve, em sua longa carreira sportiva, nenhuma intimidade com essas rodas de sportmen, que nas palestras e cavacos, costumam tecer as intrigas, que dão logar aos casos escandalosos.

Fez-se fóra desse meio, de sorte que se sente á vontade para enfrentar a todas as situações, que se lhe criarem, em torno, com o desassombro, que é o traço caracteristico de sua personalidade.

Sua acção na presidencia da Amea, portanto, evitará fatalmente que se cultivem os casos escandalosos.

Nada mais animador do que isso.

A Associação Metropolitana tinha, de ha muito, necessidade de um administrador nessas condições.

Justifica-se, assim, a expectativa tranquilla da cidade, na vespera do primeiro domingo do campeonato carioca de foot-ball.

O campeonato de water-polo da cidade

Mais uma facil victoria conseguiu o C. R. Guanabara, na disputa do presente Campeonato de Water-Polo da cidade.

Enfrentando, ante-hontem, á noite, na piscina do Fluminense F. C., o Club de Natação e Regatas, elle não encontrou nenhum serio embaraço para abater esse seu adversario pelas elevadas contagens de 7 x 0, no jogo principal, e 13 x 0, no dos segundos quadros.

Para o jogo destes quadros, que foi o preliminar, eis como se apresentaram os dois clubs:

Natação — Oswaldo — Rubens e Oliveira — Ribas — Leivas, Antonio e Franz.

Guanabara — Mallemont — Orlando e Nabuco — Allemão — Mendes, Abranches e Reis.

Para o jogo principal, que foi actuado pelo juiz Heitor B. Teixeira, as esquadras disputantes foram as seguintes:

Guanabara — Pessôa — Dengo e Mathei — Badu' — Leuzinger, Castello e Jacobina.

Natação — Nunes — Mangangá e Villarino — Duprot — Tertuliano, Crespo e Pinho.

Fizeram os pontos do vencedor: Jacobina 3, Dudu' e Castello, 2 cada um.

O JOGO DE AMANHA

O presidente da F. B. S. R. torna publico que esta Federação fará proseguir o Campeonato de Water-Polo do Rio de Janeiro e Torneio dos Segundos Quadros de 1930, domingo, 6 do corrente, na piscina do Fluminense F. C., com o seguinte programma:

1ª DIVISAO — 2º TURNO

Boqueirão do Passeio x Vasco da Gama — Segundos quadros, ás 9 horas; primeiros, ás 9.30.

Arbitro — José Maria Castello Branco.

Chronometrista — Irineu Ramos Gomes.

Representante — Agostinho Sampaio de Sá.

Outrosim communica que o jogo da 2ª Divisão, marcado para o mesmo dia, entre os clubs Gragoatá e Flamengo, deixa de se realizar, por motivo de força maior, ficando transferido para terça-feira proxima, 8 do corrente.

COLLOCAÇAO DOS CLUBS DA 1ª DIVISAO

Primeiros teams — 1º logar: Guanabara, com 12 pontos, 44 goals, contra 1; 2º logar, Botafogo, 10 pontos, 25 goals contra 9; 3º logar, Boqueirão, 6 pontos, 10 goals contra 15; 4º logar: Vasco da Gama, 4 pontos, 8 goals contra 19; 5º logar: Natação e São Christovão, 1 ponto cada um; o primeiro com 7 goals contra 35; o segundo com 4 goals contra 19.

Segundos teams — 1º logar: Guanabara, com 12 pontos, 61 goals contra 3; 2º logar: Boqueirão, 8 pontos, 10 goals contra 5; 3º logar: Botafogo, 7 pontos, 16 goals contra 10; 4º logar: Vasco da Gama, 3 pontos, 10 goals contra 23; 5º logar: Natação e São Christovão, 2 pontos cada um, o primeiro com 8 goals contra 31, o segundo com 4 goals contra 37.

OS QUE MARCARAM GOALS

Castello Branco, 22; Serpa, 9; Thelrige, 7; Victorino, 6; Aurelio, Dudu' e Jacobina, 5; Guarisch, 4; Pimenta Turanti, Estebaw, Marino, 3; C. Roberto, Pichler, Tertuliano, Crespo, Pinho 2; Madeira J. Mattos, Barroso, Osorio, Murillo, Ary Rego, Pinheiro, Jethro e Oriente, 1 cada um.

O permanente do Botafogo F. Club

Recebemos, hontem, o permanente do "glorioso", para a temporada de 1930.

Acompanhando-o, enviou-nos a directoria do Botafogo, por seu secretario, o officio que segue:

"Exmo. Sr. director esportivo do DIARIO CARIOCA — Junto ao presente tenho a maxima satisfação de remetter a v. ex., de ordem do sr. presidente, um convite permanente do Botafogo Football Club, para as competições esportivas e reuniões sociaes promovidas por este club durante o anno corrente.

A directoria do Botafogo Football Club tem immenso prazer em ser sempre honrada com a presença de v. ex. a essas reuniões, antecipando, assim, os seus mais sinceros agradecimentos.

Permanecendo nesta expectativa, valho-me do ensejo para apresentar a v. ex. os meus protestos da mais alta estima e mui distincta consideração — **Henrique Meyer** — 2.º secretario".

O Sport Club Brasil toma suas providencias para o jogo com o America

Promette acolher uma grande assistencia, a "chacrinha", para o jogo do Brasil, com o America F. Club.

E o gremio da faixa rubra muito se empregará para a victoria e não mais, como acontecia até aqui, para "vender caro a derrota".

A directoria do Brasil nomeou, para auxilial-a, na manutenção da necessaria ordem, durante a partida, a commissão seguinte:

Direcção geral, sr. Carlos Klunge; porta, archibancadas e socios, commendador Joaquim Mourão e sr. Antonio Gomes de Mattos; geral, Eugenio Figueira Caldas; vestiario do club Loris Valdetaro Cordovil; vestiario dos visitantes, Joaquim Lopes; cadeiras, Joaquim dos Santos Crespo, Manoel Gaspar e Adolpho Nery; reservado da directoria, Alvaro Ramos Nogueira; imprensa, Harold Cordeiro Oest; juizes, Oswaldo Travassos Braga; auxiliares, Luiz Ribeiro, Arthur Montagna, Samuel Babo e Georgino Sandré Peres.

A directoria previne que não será permittida qualquer manifestação hostil aos juizes e jogadores e que a entrada far-se-á com os recibos numeros 3 ou 4, sem excepção.

O Botafogo F. C. vae realizar no proximo dia 19, um grande baile á fantasia

A exemplo do anno transacto, a directoria do Botafogo F. C. vae offerecer aos seus associados um grandioso baile a fantasia, que será realizado no sabbado de Alleluia, dia 19 do mez de abril corrente.

Os preparativos para essa elegante festividade já estão sendo feitos. Os luxuosos e amplos salões do Botafogo serão abertos nessa noite á sociedade desta capital, tendo o grande baile inicio ás 22 horas, finalizando ás 4 e meia horas da manhã do dia seguinte.

Foram contractadas duas excellentes orchestras, as quaes muito animarão as dansas, tocando brilhantemente todo esse tempo, uma em cada um dos majestosos salões do club.

Haverá um bem organizado serviço de ceia e os srs. socios que desejarem mesas reservadas deverão solicital-as com a necessaria antecedencia, na gerencia do club, ao preço de 30$ por pessoa.

Os srs. socios terão ingresso de accordo com os Estatutos do club, mediante a apresentação da carteira de identidade social, com o recibo n. 4, correspondente ao mez de abril corrente, podendo serem acompanhados de duas senhoras de suas familias, cujos nomes constem da respectiva carteira, a saber: mãe, esposa, filhas e irmãs solteiras.

O traje será: para as senhoras, o de baile ou fantasia; para os homens, casaca, smocking, branco á rigor ou fantasia.

A directoria do Botafogo Football Club distribuirá seis premios, sendo tres para as melhores fantasias e tres a serem sorteados.

Não será permittido o uso de mascaras nem o ingresso de fantasias simples, taes como: apache, gigolette, marinheiro e outras semelhantes, a critério da directoria.

Não haverá convites especiaes.

Disputa-se amanhã em Campos, o "torneio initium" da ACEA

Segundo noticias recebidas de Campos, promette ser muito disputado o "Torneio Initium" que a A. C. E. A. fez realizar amanhã, entre os clubs seus filiados.

O certamen será realizado na magnifica cancha do Americano, o celebre ex-club de Mario Seixas, actual meia-esquerda do Bahiano de Tennis, da Bahia, e ex-integrante do scratch brasileiro, no campeonato sul-americano de 1923, em Montevidéo.

A Associação Campista de Esportes Athleticos, realizou o sorteio dos jogos, e assim ficou organizado o programma:

1.ª prova — Campos x Athletico.
2.ª prova — Americano x Rio Branco.
3.ª prova — Goytacaz x America.
4.ª prova — Vencedor da 1.ª x Vencedor da 2.ª.
5.ª prova — Vencedor da 3.ª x Vencedor da 4.ª.

Os provaveis teams dos disputantes, serão:

AMERICA F. C. — Claudio; França e Darcy; Bené, Cordeiro e Dito; Christina, Jorge, Pedro, Moreira e Gato.

AMERICANO F. C. — Cleveland, Fragolla e Chiquito; Juca, Alicio e Helio; Cri-Cri, João, Poly, Néro e Ninico.

CAMPOS A. A. — Ernandes, Thadeu e Sylvio; Marianno, George e Wandyck; Pacaparra, Kanguru', Capitão, Rebolo e Ladinha.

CLUB S. RIO BRANCO — Adhemar, Jobel e Mario; Argeu, Ary e Andretti; Alu', Nodge, Carlos, Bragóde e Castro.

GOYTACAZ F. C. — Eiras; Monteiro e Capeta; Nilo, Dulcino e Meudo; Pires, Cobian, Bibino, Manoel e Canhoto.

Não se conhece a constituição do Athletico Sport Club.

Permanentes

Solicitamos aos clubs que nos remettam, com a devida urgencia, os permanentes para 1930.

Até hoje, recebemos os seguintes:

Andarahy A. C.
America F. C.
Bangu' A. C.
Tijuca Tennis Club.
C. R. Guanabara.
Fluminense F. C.
Botafogo F. C.

LIVRARIA ALVES
Livros collegiaes e academicos
RUA DO OUVIDOR, 166

AS GRANDIOSAS PROVAS DO CONCURSO FINAL DA ESTAÇÃO NATATORIA

OS DISPUTANTES DO CAMPEONATO DA CIDADE E DOS CLASSICOS

Nos meios aquaticos já é bem grande a animação pelo concurso de encerramento da temporada natatoria, a ser levado a effeito, a 13 do corrente, pela benemerita Federação Brasileira do Remo.

Tudo faz crér que essa festa de natação, que tem por base o Campeonato do Nado Carioca, logrará o mais brilhante exito, pois, os ensaios dos concurrentes são de molde a prometterem bellas disputas.

O interesse maior dos amantes do salutar sport de Weissmuller está voltado para a prova maxima da natação metropolitana, para os tres classicos — que são outros tantos campeonatos "á la brasse", de costas e feminino — e para o pareo de honra, reservado aos "cracks" da nadadura carioca.

Damos a seguir os disputantes dessas grandes provas do annunciado concurso:

CAMPEONATO DE NATAÇAO DO RIO DE JANEIRO — 600 metros — Aberto a todas as classes de nadadores — Nado livre.

C. R. Guanabara — Jorge Edmundo de Faria Leuzinger e Antonio Ferreira Jacobina Filho.

Reserva — João Coelho Netto.

C. R. Gragoatá — Eugenio Lacerda Nogueira.

Reserva — Ary Azeredo.

C. R. do Flamengo — Elie Bassoul.

C. R. Boqueirão do Passeio — Manoel Cruz.

Reserva — Aladino Astuto.

C. Internacional de Regatas — José Pinto Faria.

Reserva — Murillo Lopes.

C. R. Icarahy — Hugo Mariz de Figueiredo.

PROVA CLASSICA "ARTHUR AUGUSTO FERREIRA" — 200 metros — Qualquer classe — Senhoras e senhoritas — Nado livre.

C. R. Gragoatá — Maria Quintére.

C. R. do Flamengo — Maria Sá.

C. R. Boqueirão do Passeio — Diva Veronese.

C. R. Icarahy — Thora Milbourne e Odila Medina Lagden.

Reserva — Ivéa Maria Sophie Urban.

PROVA CLASSICA — "ARNALDO VOIGT" — 100 metros — Qualquer classe — Nado de costas.

C. R. Guanabara — Irineu Ramos Gomes e Jefferson Maurity de Souza.

Reserva — Jorge Edmundo de Faria Leuzinger.

C. R. Icarahy — Gastão Mariz de Figueiredo.

Reserva — Angelo Nunes de Aguiar.

PROVA CLASSICA "COELHO NETTO" — 200 metros — Qualquer classe — Nado "á la brasse".

C. R. Guanabara — Estebauw Mathe e Moacyr Mallemont Rebello.

Reserva — Henry Leonardos Filho.

C. R. Gragoatá — Luiz Carlos C. de Castro.

Reserva — Mathias Schmidt.

C. de Natação e Regatas — Antonio Laviola.

C. R. do Flamengo — Lino Rodrigues.

C. R. Boqueirão do Passeio — José Lincoln Mattos.

C. R. Icarahy — Fred. Dixon Kennedy.

Reserva — Gastão Mariz de Figueiredo.

FEDERACAO BRASILEIRA DAS SOCIEDADES DO REMO — 100 metros — (Honra) — Qualquer classe — Nado livre.

C. R. Guanabara — Jorge Edmundo de Faria Leuzinger e Irineu Ramos Gomes.

Reserva — Antonio F. Jacobina Filho.

C. R. Gragoatá — Ary Azeredo.

Reserva — Gastão Sampaio Pereira.

C. Internacional de Regatas — Murillo Lopes.

C. R. Icarahy — Hugo Mariz de Figueiredo e João Pedro Thomaz Pereira.

Reserva — Geraldo Imbassahy de Mello.

O "Torneio initium" da 2ª divisão, no campo do S. Christovão

UM AVISO DO CAMPEAO DE 1926 AOS SEUS ASSOCIADOS

Tendo sido cedida a praça de sports á Associação Metropolitana de Esportes Athleticos, para realizar, amanhã, domingo, o Torneio Initium da 2ª Divisão, a directoria do S. Christovão A. Club avisa, por nosso intermedio, aos seus associados, que o ingresso é pessoal e se fará mediante a apresentação da carteira social e dos recibos numeros 3 ou 4.

As senhoras das familias dos socios pagarão o preço de entrada fixado para as archibancadas.

A entrada para as archibancadas se fará pelos portões á rua Coronel Figueira de Mello, e para as geraes pela rua Guttemburgo.

Um aviso do Botafogo, chancellando os permanentes de 1929

Tendo a directoria do Botafogo F. Club feito distribuição de seus ingressos permanentes para as reuniões sociaes e sportivas do corrente anno, leva ao conhecimento dos interessados que ficam sem effeito os ultimos permanentes distribuidos em caracter provisorio bem como os do anno proximo findo.

A direcção de footbll do Botafogo F. C. chama seus jogadores

A direcção de football do Botafogo F. Club solicita o prompto comparecimento, na séde do club, no domindo, amanhã, 6 do corrente, ás 11 horas em ponto, dos amadores abaixo designados para tomarem parte no encontro official de football — Botafogo F. Club x Syrio Libanez Athletico Club: — Germano — Octacilio — Orlando — Affonso — Cotia — Burlamaqui — Ariza — Benedicto — Carlos — Nilo — Celso — Povoas — Martin — Coelho — Rogerio — Phoca — Avino — Teté — André — Canalli — Ariel — Pamplona — Alvaro — Alkindar — Paulo — Almir — Edmundo — Fernando — Luiz — Juca.

Pepico está em S. Paulo

QUEM QUER, NA PAULICEA, O PEPICO?

Noticias de São Paulo, dizem que chegou á capital da terra do café, o celebre Pepico, o "homem-coice", que tantas vezes "desactuou" na meia-direita do gremio da cruz de Malta, para prejuizo da boa technica do valoroso campeão de 1929 e prejuizo das canellas dos adversarios.

E Pepico disse aos jornalistas da Paulicéa, que está prompto a "prestar" o seu concurso ao football da terra dos bandeirantes.

Quem irá ficar com o Pepico?

A "escripta" com o Andarahy regulará mesmo?

Todos sabem que o tricolor perde, no inicio do campeonato, o primeiro jogo, que tem sido estes dois ultimos annos com o Andarahy.

Já taxaram até de "escripta"...

Este anno, o Fluminense ia entrar no campeonato com sérias disposições; não fez, como é de seu habito, as férias de fim de anno e proseguiu em excursões até o mez passado.

Estava, como se póde dizer, "em ponto de bala".

Porém, os fados assim não quizeram, e o desastre da serra dos Orgãos veiu pôr por terra as suas pretensões.

Desfalcou o quadro dum bom elemento e impossibilitou, por algum tempo, outros elementos de actuar.

Cogitou-se, então, de substituir os que estavam afastados, e, com a energia necessaria, reuniram os "soldados" e deram o signal de: para a frente!

Já estavam organizados regularmente, com o seu quadro treinado e homogeneo, quando a pouca sorte bateu á porta da rua Alvaro Chaves.

Cabral, no treino, fracturou a perna!

Esse elemento, que substituia Fernando com efficiencia, está, agora, afastado do quadro.

Quem o substituirá?

Amanhã é o jogo inicial e com o Andarahy.

Como será?

Regulará a "escripta"?

Ou a energia tricolor supplantará a superioridade technica que, forçosamente, ha de existir entre um team e outro?

Teria sido mesmo?!...

Hontem, numa roda de footballers, "paredros" e chronistas, commentava-se coisas do jogo inglez, quando se falou do desastre lamentavel que occorreu ante-hontem no treino do Fluminense.

Como já é do dominio do publico, Cabral iria substituir Fernando no jogo com o Andarahy e, segundo alguns elementos do tricolor, o joven player estava se desobrigando ás maravilhas na ardua posição de center-half.

Fala daqui, fala dali, alguem disse que o Fluminense anda com qualquer coisa de pouca sorte, pois além do desastre que o feriu tão rudemente, soffre agora, um substituto, o doloroso accidente que é conhecido.

Nessa occasião em que se referiram á "pouca sorte", F., um ex-director rubro-negro e S., um jogador secundario do dito club, quasi que ao mesmo tempo, á "una voce", disseram: — E' que vocês não sabem o que foi!..."

Vimos algo de interessante e com geito, fizemos pressão.

Então, vira-se o F., e diz: — "Vocês sabem, não é, no anno passado o America ia de vento em pôpa e o G., jornalista conhecido, arruinado, pendeu suas sympathias para o club rubro, vendo nelle, a repetição do feito em 1928 e consequentemente, o consolo de ser campeão... torcido.

Mas vocês viram, não foi? O America virou o fio e chegou a levar de 5 a 0...

Pois bem, dizem (não sou eu quem digo...) que o referido chronista esteve hontem, no campo do Fluminense e que quando Cabral, ia entrando para o campo, no segundo tempo, elle amavel, com aquelle gesto muito seu, como que animando o futuroso jogador naquella posição, abaixou-se um pouco, tocando na sua perna ESQUERDA, disse: "seu malandro, hein, vae fazer força" com esta perna de RRRAÇA!

Foi a conta!!!

Uma nota sobre o jogo Botafogo x Syrio

COMMUNICAÇAO DA THESOURARIA DO BOTAFOGO F. CLUB

Realizando-se amanhã, domingo, 6 do corrente, o encontro official de football Botafogo x Syrio Libanez, na praça de sports do Botafogo Football Club, a thesouraria deste club avisa aos senhores socios que o respectivo ingresso será feito sómente com a apresentação da carteira de identidade social com os recibos ns. 3 ou 4, dos mezes de março ou abril do anno corrente, podendo os srs. socios serem acompanhados de duas senhoras de suas familias, nos termos do Estatutos do club, pagando o preço fixado para as archibancadas (4$000) as senhoras que excederem a esse numero.

A entrada dos associados será feita exclusivamente pelo portão central da avenida Wenceslau Braz, n. 72, e a do publico em geral pelos portões da rua General Severiano.

Os portões serão abertos ás 13 horas, vigorando os seguintes preços:

Para as archibancadas .... 4$000
Para as geraes .... 2$000

Os treinos dos aspirantes do C. R. Flamengo

HOJE E AMANHA, NO CAMPO DA RUA PAYSANDU'

A direcção dos aspirantes do Club de Regatas do Flamengo marcou os seguintes treinos, nos dias e horas abaixo discriminados, para os quaes solicita o comparecimento pontual de todos os associados escalados:

Hoje, sabbado, 5, das 15 ás 18 horas, treino inicial de basketball para todos os que quizerem praticar esse esporte.

Amanhã, domingo, 6, ás 13 horas, no campo da rua Paysandú, treino de football, para aspirantes até 13 annos, contra o Gloria F. C. Team escalado: Atante Nobre da Silva; Oscar B. Alves e Eduardo Grimaldi; Cid Fernandes Varella, Francisco Perrota e Celso Fonseca; Fernando Rodrigues dos Santos Newton Caulliraux, Carlos Martins Machado, Eduardo Ferreira, José Luiz Freire e José Mauricio Ribeiro.

— Domingo, ás 14 horas, no mesmo local, treino de football, contra o 2º team do Combinado do Ingá, de Nictheroy. Team escalado: Altair do Prado; Vicente Paulo, M. Graça e Caetano Marzolla; Oscar A. Zelaya, Antonio C. Betim Paes Leme e Romeu Sauer; Nestor Pinho, Armando Ceciliano, Manoel Cid Gimenez Tullio G. Carvalho, Zemar M. Lima, Renato M. Castro e Leon Hazan.

Contra o 1º team do mesmo Combinado: Aureo M. Macedo; Manoel Pereira e Harold White; Carlos Cardoso, Cyro Ribeiro e José Alencar Araripe; Adelino M. Alves, Lycio Lemos Camargo, Homero Breda, Nelson Magalhães e Orlando Vieira de Castro.

Serão reservas desses quadros todos os demais players do club.

Departamento feminino do Fluminense F. C.

Pede-nos para avisar que as aulas de gymnastica do Departamento Feminino do Fluminense F. Club já estão funccionando, ás terças, quintas e sabbados, ás 9 horas da manhã.

Uma suspensão no S. C. Everest

A directoria do S. C. Everest suspendeu o player Alvaro Nunes Duarte, por 15 dias, por ter no treino desrespeitado o director de esportes, senhor Manoel Antonio Corrêa.

O Botafogo F. C. realiza, amanhã, mais um elegante jantar dansante

Na fórma dos domingos anteriores, a directoria do Botafogo F. C. levará a effeito amanhã, dia 6 do corrente, mais um elegante jantar-dansante.

A directoria desse club tem sido incansavel na organização dessas festividades domingueiras e tudo nos diz que o jantar-dansante de amanhã será bem concorrido e muito animador.

Os preparativos estão em franca actividade. Uma excellente e bem escolhida jazz abrilhantará a festa, cujo inicio será ás 21 horas e terminará á 1 da manhã.

A thesouraria do club pede-nos avisar aos senhores socios que o ingresso será feito mediante a apresentação da carteira de identidade social com o recibo do mez de março findo ou do mez de abril corrente, com os numeros 3 ou 4, podendo ser acompanhados de senhoras de suas familias, nos termos dos estatutos do club, assim como: mãe, esposa, filhas solteiras e irmãs solteiras.

O traje é o commum.

Os senhores socios que desejarem mesas, deverão solicital-as com a necessaria antecedencia, na fórma do costume, na gerencia do club.

A "má sorte" do Fluminense, tambem para o Flamengo...

HELCIO TALVEZ NAO JOGUE, AMANHA

O Flamengo anda fazendo companhia ao Fluminense.

Talvez que por serem vizinhos, a má sorte que persegue um, tem passado pela porta do outro e aproveita, então, para fazer uma "fézinha".

Desastre de Therezopolis, morte do grande Jorge Py; Cabral com a perna partida, tudo isto, tem o Fluminense supportado.

O Flamengo, consegue, com grande custo, organizar o seu team. Moderato, que não mais queria jogar, promette emendar-se e não responder mal aos juizes, voltando a treinar com afinco, porém, no torneio inicial, esquece-se da promessa que fez e... zis... zás... brrrur... "xinga" o juiz de uma porção de coisas e... suspenso por 97 dias. Um "bom" de menos, no valente team rubro-negro.

Agora mais um, ou melhor, menos um.

Helcio, ha alguns dias, batendo bola, shoota uma touceira de capim e torce o joelho direito, o que talvez o impossibilite de jogar contra o Bomsuccesso.

E' bem forte a torção do grande zagueiro, que está submettido a rigoroso tratamento.

O River chama seus jogadores, para o "torneio-initium" de amanhã

Amanhã, para o torneio initium da 2ª divisão, o River vae, confiante e resoluto, disputal-o.

De sua secretaria recebemos o seguinte aviso, de chamada de seus amadores, componentes de sua equipe principal:

"Estão chamados para comparecer ao campo do River, amanhã, domingo, ás 11 horas, para seguirem, incorporados para o estadio do São Christovão, os seguintes amadores: — Herothides — Pery — Nelson — Paulino — Arlindo — Dydio — Carlinhos — Canedo — Darcy — Beraldo — Costa — Mica — Allemão — Julinho — André — Vargas."

Café Camara Super
O MELHOR DOS CAFÉS — a venda em toda a parte

Encerram-se hoje, ás 17 horas e meia, as inscripções para as provas classicas e eliminatorias do Derby Club

O INICIO DA TEMPORADA OFFICIAL DE 1930, NO JOCKEY CLUB

A seguir, publicamos o programma completo da reunião do proximo domingo, no Hippodromo Brasileiro, na devida ordem e respectivas chaves, as cotações em vigor, hontem, na Bolsa Turfista e montarias provaveis:

1ª carreira — "Criterium" — 800 metros — 5:000$000 e 1:000$000.

Chave	Animal, jockey	Ks.	Cots.
1	1 Velasquez, Celestino	53	25
	2 Ibacy, D. Suarez..	51	50
2	3 Valence, D. Suarez	51	50
	4 Brincador, Salut...	53	40
3	5 Carinho, A. Feijó..	53	50
	6 Verdun, Salfate....	53	18
4	7 Vilhena, Sepulveda	51	40

2ª carreira — "Esclava" — 1.300 metros — 4:000$000 e 800$000.

Chave	Animal, jockey	Ks.	Cots.
1	1 Unica, Salfate......	54	18
	2 Florença, N. Pires..	54	50
2	3 Illiada, Salustiano.	54	70
	4 Margiana, Celestino	54	70
3	5 Nelly, A. Rosa.....	54	50
	6 Ginota, A. Feijó....	54	25
4	7 Japuanga, Ramon.	54	70

3ª carreira — "Costa Ferraz" — 1.000 metros — 10:000$000 e 2:000$000.

Animal, jockey	Ks.	Cots.
1 Vichy, Reduzino	51	30
2 Brincador, Salustiano ..	53	40
3 Vauban, A. Munoz.. ..	53	50
4 Ki Ki, Sepulveda....	53	50
5 Vendome, Salfate	51	18
" Vevey, J. Canales...	53	25

4ª carreira — "Coringa" — 1.400 metros — 4:000$000 e 800$000.

Chave	Animal, jockey	Ks.	Cots.
1	1 Politico, Reduzino..	49	30
	2 Soliman, O. Ribeiro	56	60
2	3 Yára, Ramon......	49	50
	4 Beata, D. Suarez.	53	30
3	5 Corsican, Levy.. ..	54	50
	6 Mon Talisman, d. c.	51	60
4	" Uiriri, A. Rosa....	47	25

5ª carreira — "Queixume" — 1.600 metros — 4:000$ e 800$000.

Animal, jockey	Kilos	Cot.
1 Sem Prestigio, D. Suarez.	54	50
2 Duggan, A. Rosa. . . .	52	18
3 Pirata, O. Coutinho . . .	54	50
4 Gravatá, Celestino. . . .	54	40
5 Xingú, Ramon.	54	30
" Urgente, A. Feijó	52	40

6ª carreira — "Sing Sing" — 1.600 metros — 4:000$ e 800$000.

Chave	Animal, jockey	Kilos	Cot.
1	1 Calepino, A. Rosa. .	54	40
2	2 Tropeiro, Salfate. .	56	35
3	3 Franco, D. Suarez. .	55	25
4	4 Ibo, Celestino. . .	56	40
5	5 Ravissant, Ramon . .	55	40
	6 Tucano, O. Ribeiro.	50	50

7ª carreira — "Universo" — 1.800 metros — 4:000$ e 800$000.

Chave	Animal, jockey	Kilos	Cot.
1	1 Ulisses, Reduzino. . .	54	35
	2 Aveiro, D. Suarez. .	54	35
2	3 Rapido, C. Morgado.	55	35
	4 D. Soares, Henriques	56	35
3	5 Ventajero, Ramon. .	51	60
	6 L. Fleurie, Celestino	54	40
4	7 Souakin, Salfate. . .	51	35

8ª carreira — "Abertura" — 2.200 metros — 5:000$ e 1:000$000.

Animal, jockey	Kilos	Cot.
1 Adriatico, A. Henriques .	58	30
2 Middle West, Salfate. .	55	25
3 Iberico, Reduzino. . .	55	25
4 Côde, D. Suarez. . . .	52	25
5 Póde Ser, Salustiano. .	54	30

9ª carreira — "Rainha" — 1.600 metros — 4:000$ e 800$000.

Chave	Animal, jockey	Kilos	Cot.
1	1 Boyero, O. Ribeiro. .	49	30
	2 Bidú, N. Pires. . . .	54	35
	3 Chuck, D. Correr. .	55	70
2	4 Cadum, A. Feijó. . .	55	25
	5 Monte Sarmiento, Reduzino. . .	50	50
3	6 Kiri Kiri, Sepulveda.	52	40
	7 Orne, Salfate.. . .	53	35
4	8 Ravissant, Ramon. .	53	35
	9 Weston, R. Ferreira.	49	60

Os jogos de hontem

Teve pouca animação o movimento, na bolsa turfista.

As cotações que vigoraram desde a abertura, com taxa muito baixa, não permittiram que houvesse procura.

Houve, apenas, jogo, em cotadas invertidas e constaram dos seguintes animaes favoritos: Verdum, Unica, Vendôme, Franco, Midle West e Cadum.

Associação de Chronistas Desportivos do Rio de Janeiro

CONCURSO DA TAÇA SALUTARIS

Havendo o srs. Fernando Leite & Cia., representantes, nesta capital, da empresa da agua "Salutaris", manifestado desejo de que o concurso de palpites, que tem aquella denominação e do qual se achava incumbido o saudoso chronista Aurelio Antunes, continue a ser disputado pelos chronistas de turf, delle encarregando-se, d'óra em deante, a A. C. D., resolveu esta associação a isso annuir, abrindo, desde já, inscripção para o referido concurso, que será regulado pelos mesmos dispositivos do torneio da taça "Olival Costa" e ao qual poderão concorrer os representantes dos jornaes diarios, matutinos e vespertinos, e revistas semanaes, que se publicam nesta capital.

As indicações referentes á carreira de amanhã no Jockey Club, serão recebidas na séde da A. C. D., á rua São José, 104, 3º andar, até ás 20 horas de hoje.

Um turfman paulista no Rio

E' esperado hoje, da Paulicéa, o sr. Ramiro de Barros, procurador do sr. Linneu de Paula Machado, no tocante ao turf, no paiz.

E' provavel que na sua companhia venha o jockey Julio Canales, segunda monta do Stud Espedictus.

As incripções classicas do Derby Club, encerram-se hoje

De accôrdo co mo projecto publicado, encerram-se hoje, sabbado, ás 17 1|2 horas, na secretaria do Derby Club, as inscripções para os grandes premios e classicos, a serem disputados no corrente anno, no prado Itamaraty.

Hoje haverá exercicio na pista de grama

A Commissão de Corridas, resolveu franquear, hoje, a pista de grama aos exercicios.

Esta resolução incide sómente sobre os animaes que nunca pisaram aquella raia.

Jockey Club Paulistano

COMMISSAO DE CORRIDAS

Resoluções

A commissão de corridas do Jockey Club, em sessão realizada ante-hontem á tarde, tomou as seguintes deliberações:

Approvar o programma para as corridas do proximo domingo, dia 6 de abril;

conceder matriculas de proprietarios aos srs.: João Gonçalves da Motta Junior, Henrique Porchat de Assis e Kurt Von Pritzwitz, e ordenar o registro das côres adoptadas pelos mesmos para distinctivos de suas coude-

O programma para a primeira corrida official do Derby Club

Deverá ser apresentado hoje, aos interessados, o projecto de inscripção para a primeira corrida official do Derby Club, a realizar-se no domingo, 13 do corrente.

Essas inscripções deverão ser encerradas na proxima terça-feira, ás cinco e meia horas.

A ansiedade dos afficcionados pela luta Sebastião e Di Lorenzo será definitivamente satisfeita no dia 12

E' notavel e de ha muito vem sendo observada a ansiedade dos afficcionados da nobre arte pela sensacional luta que sustentarão no proximo dia 12 do corrente, os consagrados boxeadores Antonio Sebastião, campeão brasileiro dos pesos maximos, e Roberto Di Lorenzo, pugilista argentino muito popular nos circulos pugilisticos da metropole.

Essa ansiedade do publico amante da nobre arte é uma prova irrefuctavel de que o box existe entre nós, desde que se lhe offereça a esse mesmo publico um programma do quilate do que cogita de organizar a conhecida empresa J. Corrêa. Só á annunciação do proximo encontro entre Antonio Sebastião, que regressa invicto da Europa, e Di Lorenzo, movimentou-se todo o ambiente sportivo da cidade, na espectativa de que esse combate resulte num dos maiores acontecimentos do pugilismo nacional.

E não ha razões que attestem o contrario do que acima dissemos, conhecidas como são as qualidades technicas dos adversarios da promettedora competição, e dos recursos que possuem para equilibrar um combate de maneira a interessar e agradar o mais exigente dos expectadores.

ANTONIO SEBASTIAO QUER NOS MOSTRAR OS PROGRESSOS ADQUIRIDOS NA EUROPA

Antonio Sebastião regressou ao seu paiz satisfeito com a excursão que lhe proporcionou o gigantesco boxeador lusitano José Santa, não só porque conheceu terras estranhas, visitando Portugal que é a terra dos seus paes, como porque muito aprendeu nos mezes que esteve sob a competente direcção de mestres europeus. Na Allemanha, onde ainda se encontra Santa Camarão, o peso pesado brasileiro cursou uma academia que excellentes resultados lhe proporcionou, bastando dizer que logo á primeira luta que realizou em Berlim, contra Bichoff, Antonio Sebastião colheu uma significativa victoria, merecendo elogios encomiasticos dos chronistas berlinenses.

Reapparecendo perante os seus admiradores desta capital, o campeão nacional quer mostrar os progressos que adquiriu em technica e experiencia, denunciando em seu novo estylo de combate os aperfeiçoamentos que colheu numa escola adeantadissima, como a allemã. E é com viva satisfação que Antonio Sebastião pisará novamente os tablados cariocas para lutar, pouco se lhe importando seja o adversario um campeão de puro sangue gaulez ou norte-americano. Elle quer é apenas mostrar os seus melhoramentos technicos e vencer, vencer principalmente, pois o nosso patricio faz questão de vencer para a gloria do pugilismo patrio.

NÃO SE DESCUIDANDO DO SEU PREPARO, DI LORENZO DECLARA NAO TEMER ANTONIO SEBASTIAO

E' de ver-se a preoccupação de caprichar seu preparo technico, de porse em fórma, para se saber que Roberto Di Lorenzo pretende tirar uma desforra na revanche que lhe proporciona no dia 12 o pesado brasileiro. Di Lorenzo, porém, declara por ahi que não teme o seu adversario e lutará como verdadeiro boxeador.

Que deshumanidade!

Os nossos collegas do "O Jornal" publicaram hontem a seguinte noticia, que data venia, abaixo transcrevemos:

"O PROBLEMA DA CONDUCÇÃO DOS PURO SANGUE E DO PESSOAL QUE OS CUIDA

Ha cerca de um mez, noticiamos que os proprietarios do Haras das Garças, novel estabelecimento de criação de puro sangue, haviam adquirido o plantel de eguas e o conhecido garanhão Aldgate, do criador dr. José de Góes Artigas, que os possuia no Estado do Paraná.

Se nas nossas estradas de ferro o transporte de puro sangue constitue ainda um problema a resolver, é uma verdadeira utopia conseguir pessoal que tenha a exacta noção do que seja a delicada missão de com elles lidar.

No dia 22 do mez transacto, após as ordens daqui emanadas pelo d.r Góes Artigas, que se acha actualmente em gozo de licença, partiram os animaes daquelle Estado, para o de S. Paulo, com ordem de serem ligados ao trem da Central os dois carros que os conduziam desde o Paraná.

Após haverem os animaes passado por uma odysséa, os dois carros transportes, chegaram á Entre Rios, no dia 29 do mesmo mez.

Qual não foi a surpresa do dr. Góes Artigas e dos actuaes adquirentes que são os drs. Antenor Luiz e Alvaro Werneck, quando depararam num carro denominado "gaiola", destinado á conducção de gado, para corte, o pastor "Aldgate" em promiscuidade com a reproductora "Baroneza", dois productos masculinos de Black Jester de anno e meio e um "foal" daquella reproductora.

Deve-se ao caracter do garanhão Aldgate que, se manteve, como um verdadeiro cordeiro não chegaram os seus companheiros sem vida ou totalmente inutilizados.

Apenas um producto de Black Jester e o "foal" de Barozena apresentaram-se sentidos do corvilhão e de uma palheta.

As reproductoras que viajavam nos outros carros não apresentavam signal de manqueira.

Ao saltarem na estação de Entre Rios, foi verificado que os puros sangues soffreram o supplicio da fome e da sede por espaço de 8 dias que foi o tempo decorrido entre Curytiba e o Estado do Rio, nas Estradas de Ferro. E tanto assim que uma potranca filha de Big Boy após haver andado 200 metros deu dois saltos e caiu fulminada.

Foi constatodo ainda que, dois empregados que, no caso eram conductores dos animaes os abandonaram provavelmente em S. Paulo aos azares da sorte.

Eis a que estamos reduzidos no tocante ao pessoal que tem de, em nosso paiz, conhecer o quanto é delicado o problema de criar puros sangues, deixando que a divina providencia intervenha sempre, como succede, com o nosso caro Brasil".

Sobre o mesmo assumpto, tambem os nossos collegas d'"A Batalha", publicaram hontem a seguinte nota:

"A odysséa de Aldgate — Cerca de oito dias sem alimentação — O cavallo Aldgate servia de pastor em um haras em Curytiba, do sr. Góes Artigas.

Tendo sido liquidado o haras Aldgate, passou á propriedade dos srs. Antonio Luiz e Alvaro Werneck.

Até ahi, tudo está certo. Mas, a vinda de Aldgate e das eguas que constituiam o plantel do haras liquidado, para o haras das Garças, foi uma coisa dolorosissima.

Aldgate viajou em promiscuidade, num vagão com a egua de cria Baroneza, com dois productores de Black Jester e outros animaes todos atirados á sua propria sorte.

Ao desembarcar, caiu de inanição, morrendo immediatamente uma eguinha, filha de Big Boy, tendo-se verificado, então, que os animaes passaram cerca de oito dias sem comer, tendo sido abandonados em S. Paulo por aquelles a quem foram confiados.

Apesar de todos os reclamos que se faz em torno da acção dos poderes publicos em pról da criação nacional, ainda é bem precaria a situção do cavallo no Brasil".

Botafogo x Syrio

UMA NOTA DA THESOURARIA DO BOTAFOGO SOBRE O JOGO DE AMANHA

Realizando-se, amanhã, dia 6 do mez corrente, o encontro official de football Botafogo x Syrio, na praça de sports do Botafogo F. C., a thesouraria deste club avisa aos srs. socios que o respectivo ingresso será feito sómente com a apresentação da carteira de identidade social com o recibo do mez de março ultimo ou abril corrente, de ns. 3 ou 4, podendo os srs. socios serem acompanhados de duas senhoras de suas familias, nos termos dos estatutos em vigor do club — pagando o preço fixado para as archibancadas (4$000) as senhoras que excederem a esse numero.

A entrada dos associados será feita exclusivamente pelo portão principal de Avenida Wenceslau Braz n. 72 — e a do publico em geral, pelos portões da rua General Severiano.

Os portões serão abertos ás 13 horas, vigorando os seguintes preços:

Archibancadas. . . . . 4$000
Geraes. . . . . 2$000

O Grupo "Trem de Luxo", do C. R. Boqueirão do Passeio excursiona

Será realizada, amanhã, por esse grupo, uma excursão na yole a 8 remos "Victoria Regia" e na de 4 remos "Candinho" á Icarahy, offerecendo o benemerito consocio, sr. Antonio Monteiro de Queiroz, um chocolate ás duas guarnições.

A' direcção technica já escalou as guarnições que deverão estar na garage do Boqueirão, ás 6 horas, composta dos srs. Walter Lima Torres, Annibal L. Ribeiro, Alberto Torres, Annibal Pereira, Antenor Balthar, Alberto Nogueira, Alberto Sarmento, Alfredo Valente, Edmundo Fortes, Florencio Esteves, Jayme Queiroz, Luiz Vieira, Romolo d'Alessandro, Eugenio Faria, Breno Bivar e Francisco Palmieri.

Na Moóca

PROGRAMMA OFFICIAL PARA A REUNIÃO DE AMANHÃ, DO JOCKEY CLUB PAULISTANO

1.º pareo — "Consolação" — 3:000$ e 600$000 — Distancia — 1.000 metros.

Animal	Kilos
1 Vulcania	53
2 Setaurita	50
3 Walser	54
4 Ipacaré	54
5 Organa	50
6 Pandego	54

2.º pareo — Premio "Initium" — 4:000$000 e 800$000 — Distancia — 1.000 metros.

Animal	Kilos
1 Galato	53
2 Ferrara	51
3 Alegria	51
4 Menelik	53
5 Clarita	51

3.º pareo — "Experiencia" — 3:000$ e 600$000 — Distancia — 1.650 metros.

Animal	Kilos
1 Nenhuén	53
2 Feiticeira II	54
3 Protesto	54
4 Euponie	52
5 Gondoleiro	51
6 Strategy	56
7 Defensora	54
8 Sunára	56

4.º pareo — Premio "Extra" — 3:000$000 e 600$000 — Distancia — 1.650 metros.

Chave	Animal	Kilos
	1 Turf II	55
1	2 Verbenere	56
	3 Ravage	52
2	4 Judith	53
	5 Floreio	50
3	6 Eloá	50
	7 Galaôr	55
4	8 Beijo	52

5.º pareo — Premio "Progredior" — 3:000$000 e 600$000 — Distancia — 1.650 metros.

Chave	Animal	Kilos
	1 X. Rei	55
1	2 Deauville	50
	3 Indiana IV	53
2	4 Factotum	55
	5 Hiemal	52
3	6 Ibár	53
	7 Valmonte	55
4	8 Ebe	53
	9 Bellatesta	53

6.º pareo — Premio "Excelsior" — 3:000$000 e 600$000 — Distancia — 1.800 metros.

Chave	Animal	Kilos
	1 Galaôr II	54
1	2 Predilecto	50
	3 Gambetta II	54
	4 Famoso	54
2	5 Pelintra	53
	6 Sem Temor	54
	7 Florista	54
3	8 Izo	55
	9 Le Grand Condé	55
	10 Ian	54
4	11 Boer	51
	12 Pizpireta	54

7º pareo — Premio "Combinação" — 3:000$000 e 600$000 — Distancia: 1.609 metros.

Chave	Animal	Kilos
	1 Kenia.	54
	" Juca Tigre.	51
	2 Iro.	56
	3 Andes.	54
	4 Rovetta.	51
4	5 Bellonora.	54

8º pareo — Grande Premio "Presidente do Estado" — 15:000$ e 3:000$ — Distancia 3.000 metros.

Animal	Kilos
1 Pons.	60
2 Royal Car.	53
Flutter.	48

9º pareo — Premio "Mixto" — 3:000$000 e 600$000 — Distancia: 1.650 metros.

Chave	Animal	Kilos
1	1 Trieste.	53
	2 Dante.	53
2	3 Visconde.	53
	4 Taquary III.	50
	5 Maleva.	53
3	6 Labia.	50
	7 Fido.	53
	8 Encantadora.	53
4	9 Palospavos.	50
	10 Sardou.	53

O primeiro pareo será realizado ás 13 horas e meia, em ponto.

Um aviso do Fluminense F. C. aos seus associados, sobre o jogo Bangu' Vasco

Tendo sido cedido o estadio ao Bangú Athletico Club, para realizar, amanhã, domingo, o seu encontro official de football com o Vasco da Gama, a directoria do Fluminense F. C. avisa aos seus associados que o ingresso é pessoal e se fará mediante a apresentação da carteira social de identidade e do titulo de quitação relativo ao mez de março ou abril.

As senhoras das familias dos socios pagarão o preço de entrada fixado para as archibancadas. De accordo com as disposições dos estatutos, é considerada familia do socio para o effeito de frequencia no club: mãe, esposa, filhas solteiras e irmãs solteiras.

A entrada para as cadeiras numeradas será feita pelo portão n. 2 da rua Alvaro Chaves, para as archibancadas pelos portões ns. 5 e 7 e para as geraes pelos portões ns. 4 e 6, estes da rua Guanabara.

Os escoteiros só poderão comparecer ao jogo devidamente uniformizados, e os portões serão abertos ás 12 1|2 horas.

O ingresso dos associados do Bangú A. C., far-se-á pelo portão n. 3 da rua Guanabara (Pista).

COMMENTANDO O PROGRAMMA DA MOÓCA

Pons, Royal Car e Flutter, promettem empolgar o publico paulista

Pons! Flutter! Royal Car! São tres nomes que, dentro de poucas horas, estarão nas bocas de todos os turfistas paulistas, a incital-os para a victoria, para o triumpho, para a consagração. Qual delles o vencedor? E' uma difficil resposta, tal o resplandescente estado que cada um ostenta e tal o equilibrio que o handicap estabeleceu.

Pons parece estar na plenitude da forma, o que seus ultimos triumphos attestam. Os seus partidarios — em numero incontavel — julgam liquido o seu triumpho. De facto, a galhardia com que o filho de Pipiolo tem luctado nestes ultimos tempos, sempre carregando pesos elevados, faz-nos crer que estas esperanças não serão desmentidas.

Royal Car e Flutter são os dois sensibilissimos inimigos que lhe depararam. A egua atravessa uma das phases mais felizes da sua campanha. Tambem com altos pesos, tem alcançado retumbantes successos. Carregando, agora, apenas 53 kilos, recebendo 7 de Pons, impõe-se á egua ingleza, em raia secca, como a mais séria candidata á victoria. Ainda mais quando se sabe que Guilherme Grême a dirigirá.

As possibilidades de Flutter tambem não são pequenas; ao contrario, são enormes. O filho do Picacero, ainda um pouco cheio e com 57 kilos, fez perigar muito a victoria de Matarazzo; agora, accrescente-se o terceiro collocado no passado tem feito, influindo no seu preparo, o peso de 48 kilos que lhe coube, e digamos se é ou não o irmão de Rico um respeitabilissimo concurrente?

Completam o programma mais oito pareos bastante interessantes, sendo que alguns com elevado numero de inscripções.

1º PAREO

Pelas suas ultimas corridas, é de suppor que Vulcania cruze o disco da chegada na frente dos seus tão fracos adversarios. Setaurita, nas ultimas vezes em que tem corrido, tem fracassado. Dada a fraqueza da turma, poderá fazer alguma coisa. Walser, um estreante, filho de Maligno, póde fazer uma estréa victoriosa, pois começa a correr na turma mais fraca de São Paulo. Completam o campo: Pandego, Organa e Ipacaré, este um illustre desconhecido.

2º PAREO

Galato, que não tem demonstrado ser grande coisa, é, apesar dos pezares, o concurrente mais cotado do "Premio Initium", que tambem será disputado por Ferrara, o osso mais duro do filho de Miáu rer. Alegria, Menelik, estreante, e Clarita, que nada fez na sua corrida de estréa.

3º PAREO

Nehuen, prejudicado na saida da primeira carreira de domingo, foi ainda segundo a cabeça de Floreio. Deve ser considerado como favorito neste pareo. Protesto, neste mesmo pareo, foi terceiro do cavallo francez. Deve se collocar. Feiticeira, na ultima vez em que correu, precedeu Danilo. Protesto e Forrobodó. E' um bom azar. Sunara está bem collocada na turma e Euponie e Strategy devem correr melhor do que quando reappareceram. Defensora e Gondoleiro pouco têm feito.

4º PAREO

Beijo demonstrou, ao vencer duas vezes em seguida, ter entrado em forma. Assim sendo, não lhe será difficil continuar a serie. Floreio, Turf e Ravage poderão perigar sua victoria. Floreio, ha 15 dias, secundou-o, dispensando 3 kilos. Beijo, agora, lhe dispensa 2. Turf desceu de turma, sendo portanto perigosissimo, e Ravage tem dado provas de grandes melhoras no seu estado. Os demais são: Galaôr e Verbenera, que desceram de turma, Judith, que reappareceu com alguma chance, e Eloá, um azar muito viavel.

5º PAREO

Deve ser das mais interessantes a disputa deste premio, que reuniu nove inscripções. Nelle reapparece Valmonte, que tem figurado com exito em turmas mais fortes. O filho de Tesserro parece, assim, reunir as maiores probabilidades. Serão seus inimigos: Bellatesta, que ha um mez mais ou menos reappareceu, vencendo nesta turma, Indiana, optimo segundo de Galaôr, na corrida de domingo, e cuja chance é maior em raia pesada, X. Rei, que tem figurado com exito nesta turma, Ibar, quarto de Uléa, X. Rei e Itatiaya, num pareo da corrida de 26 de janeiro, Ebe, que vae correr numa turma muito commoda, Factotum e Hiemal, muito irregulares e que no pareo ganho por Galaôr fizeram pessima figura, e Deauville, que por andar bem póde fazer uma surpresa.

6º PAREO

Neste pareo de 12 animaes, sete estão num plano superior. São: Galaôr, Famoso, Sem Temor, Florista, Izo, Le Grand Condé e Ian. Galaôr, Famoso, Florista e Ian são da mesma turma. Todos quatro já se revezaram nas primeiras collocações. Galaôr venceu no domingo. Famoso e Florista são muito incertos; tanto podem vencer como chegar em ultimo. Ian, que não figurou no premio ganho por Malamocco, deve estar mais apurado. Sem Temor, Izo e Le Grand Condé fazem parte de uma turma differente. Os dois primeiros equivalem-se e têm actuado com regularidade. A credencial de Le Grand Condé é um terceiro logar que obteve precedido por Donata e Ivon, e precedendo Andes. Os restantes concurrentes são: Predilecto, que, incerto como é, está apto a fazer uma surpresa, Boer, terceiro da Juca Tigre, e Izo na corrida passada, Gambetta, Pizpireta e Pelintra.

7º PAREO

Kenia e Andes, da turma de nacionaes de tres annos, exercem um ligeiro dominio no pareo. Ambos se equivalem. A egua, na ultima vez em que correu, secundou Festeiro e o cavallo secundou Ivon. A luta entre estes dois cavallos deverá ser renhida. Iro é um bom azar, principalmente em raia secca, e seu irmão Jucatigre muito leve, não deve ser desprezado. Bellonora e Rovetta não inspiram grande confiança.

8º PAREO

Grande Premio "Presidente do Estado". Citado acima.

9º PAREO

Tambem promette ser muito interessante a disputa do ultimo pareo do programma. Trieste deve figurar melhor do que na sua corrida de estréa. O filho do Grand Parade tem tido classe, podendo assim travar relações com o vencedor de S. Paulo. Taquary, nas primeiras corridas do anno, actuou com destaque nesta turma. Descansou, vae leve e impõe-se na linha. Visconde tem figurado com regularidade, sendo considerado uma das forças. Encantadora, apesar dos 3 kilos da sobrecarga, está apta a repetir o feito de domingo. Palospavos tambem alimenta bastante esperança, pois anda bem. Dante não deve ser desprezado, pois além de serem boas as suas condições, carregará menos 3 kilos. Com menos chance, Maleva, Labia, Fido e Sardou completam o campo.

PALPITES

Vulcania — Walser — Setaurita.
Gaiato — Ferrara — Alegria.
Nehuen — Euponie — Feiticeira.
Beijo — Floreio — Turf.
Valmonte — Bellatesta — Indiana.
Galaôr — Ian — Le Grand Condé.
Andes — Kenia — Iro.
Pons — **Royal Car** — **Flutter.**
Trieste — Visconde — Taquary.

JOL

Continuam a chegar

Procedente de São Paulo e acompanhados do jockey C. Fernandez, chegaram hontem os animaes Alpina, Perrier, Cascabelito S,amoun e Itatiaya, do Stud Lara Campos.

RELIGIÕES E CRENÇAS

ESOTERISMO

"E' LY, E' LY, LAMA SABACHTANI"

Tendo o Divino Mestre promettido ao bom ladrão assim chamado na phrase do Evangelho, que comsigo elle seria no paraiso, este vendo baixar a fronte do Senhor, proferiu estas palavras que foram attribuidas a Jesus: "E' ly, E' ly, — **Lama sabachtani**", que, traduzidas, é, "Senhor, Senhor porque me desemparastes."

E tal era a confusão, tão medonha a tragedia, tão negro o quadro, que, conturbardos, os espiritos, que a essa tragedia assistiam, julgaram partir dos labios do Divino Mestre, esta phrase de desalento, de fraqueza, mas assim não foi e nem podia ser — Jesus, o justo, o enviado celeste que de antemão já sabia o que lhe ia succeder, não estava desprevenido quanto a sua missão, e, no momento mais sublime de sua Gloria, não podia fraquejar proferindo taes palavras. Jesus que affrontára todas as iras, todas as maldades dos homens, não podia neste momento supremo, participar desses desfallecimentos que só experimentam as almas peccadoras. Não, meus caros irmãos, não se póde attribuir a Jesus semelhante desalento; o que o Mestre disse foi: **Pae tudo está consumado, a vós Senhor, entrego o meu espirito.**

Antonio Palmieri.

LOGARES ONDE SE PODERA' HOJE GANHAR O PÃO PARA O ESPIRITO

C. E. Discipulos de Jesus, á rua Candido de Oliveira, 6, 35, Rio Comprido, ás 8 horas da noite.

C. E. Christophilos, á rua Bento Lisboa n. 20, ás 8 horas da noite.

C. E. Sebastião, travessa de São Vicente de Paula n. 16, ás 8 horas.

Amparo Thereza Christina, á rua Assis Carneiro n. 537, ás 3 horas da tarde.

C. E. Lazaro Caridade e Amor, travessa Hermengarda n. 17, Meyer, ás 3 horas da tarde.

C. E. Fé, Caridade, Esperança e Amor, rua Commandante Coelho numero 8; Cordovil, ás 8 horas da noite.

C. E. União dos Crentes, avenida Operaria n. 42, S. Gonçalo, ás 8 horas da noite.

Grupo Espirita Jeanne D'Arc — Rua Xisto Bahia n. 8 — Piedade, ás 20 horas.

PREGAR, MAS, TAMBEM, AGIR

Ha necessidade de comprehender bem — **"Os tempos são chegados"**; para que elles se tornem realidade, é preciso não limital-os á propaganda escripta e oral, ha imprescendivel urgencia de tambem fazel-a pessoal, levando o conhecimento da doutrina atravês de commissões, para esse fim escolhidas, com capacidade e ascendencia moral, a todos os logares, e, principalmente, aos que tão afastados se encontram do verdadeiro "Christianismo".

Parecerá a primeira vista que não surtirá effeito, não importa, garantimos o exito da acção...

O dia em que os Espiritistas procurarem os lutadores de box, os viciados do panno-verde, os viciados dos toxicos, os que soffrem as agruras da vida e assim por deante, asseguro que 40 °|° aceitarão a "Revelação" e se regenerarão.

O espiritismo ainda se resente de males muito humanos e, um dos principaes, é a commodidade que todos querem gosar.

E' muito bonito, lindo mesmo, fazer-se propaganda do Evangelho, atravês da imprensa, sentados numa boa poltrona para que os outros ouçam mas... isso não é praticar, quando muito, é ensinar, mas... é preciso fazer, para fazer é necessario abandonar commodidades e ir á ferida viva, procurando cicatrizal-a com algumas gottas de Espiritismo, pessoalmente, como acima referi.

(Communicação mediunica)

ESCOTISMO

QUAL É O MELHOR ESCOTEIRO DO BRASIL?

"Diario Carioca" organiza, no Brasil, o primeiro concurso para os escoteiros de todo o paiz

UMA MEDALHA DE OURO AO VENCEDOR!

Realiza-se, ás 17 horas de hoje, a segunda apuração

O DIARIO CARIOCA estudando um meio de desenvolver e animar o escotismo no Brasil, resolveu organizar um concurso, ao qual poderão concorrer todos os escoteiros, sejam chefes, rowers ou simplesmente escoteiros, porque são todos batalhadores da genial obra de Baden Powel. O chefe é o irmão mais velho, o rower o irmão maior, e não deixam, portanto, de ser escoteiros tambem.

Todas as classes sociaes do Brasil organizam seus concursos. Entretanto, entre os escoteiros, isso ainda não se fez. O escotismo, no Brasil, vae num progresso lento. E isso porque, dizem os rapazes, não sabem qual a utilidade do escotismo.

"Não sou tolo de usar calças curtas. Isso é bom para as crianças, que ainda não têm cabello nas pernas."

Deante disso, sentimo-nos no dever de dar animo a esses jovens, que pensam só em coisas futeis, convidando-os a ingressar no meio escoteiro e a trabalhar pela gloria do Brasil, conquistando, mais tarde, como recompensa aos seus esforços, o honroso titulo de leader dos escoteiros brasileiros.

Já foram organizados concursos diversos para footballers, artistas, carnaval, etc. E agora cabe ao DIARIO CARIOCA organizar o primeiro para os escoteiros. Assim fazendo, é bom repetil-o, temos em vista animal-os, despertando nelles o enthusiasmo pela causa do escotismo.

A idéa está lançada. Quem vencerá o grande concurso do DIARIO CARIOCA?

TODOS PODERÃO CONCORRER

Ao grande concurso poderão concorrer escoteiros de todas as Federações, sejam catholicos, protestantes, do mar, gauchos, mineiros, paulistas, amazonentes, etc.

O PREMIO AO VENCEDOR

O vencedor do grande concurso organizado pelo DIARIO CARIOCA receberá o honroso titulo de "Melhor Escoteiro do Brasil" e uma valiosa medalha de ouro.

A tropa a que pertencer o escoteiro vencedor receberá uma linda taça, como lembrança do DIARIO CARIOCA, pelo grande concurso instituido em prol do desenvolvimento do escotismo em nosso paiz.

O INICIO E O ENCERRAMENTO DO CONCURSO

Diariamente publicaremos um "coupon" que, depois de preenchido, deverá ser cortado e depositado na urna que ficará á entrada de nossas officinas, á Praça Tiradentes, 77, onde os leitores, inclusive os proprios escoteiros poderão depositar o seu voto para aquelle que julgar ser o melhor escoteiro do Brasil. Os votos poderão, egualmente, ser-nos enviados pelo correio.

A 5 de julho proximo será feita a ultima apuração, e, então, saber-se-á definitivamente, qual o principe dos escoteiros do Brasil.

A ENTREGA DO PREMIO

Em combinação com a União de Escoteiros do Brasil, serão marcados o local e o dia exactos para a entrega do premio, que será annunciada a seu tempo.

AS APURAÇÕES

As apurações, parciaes do grande concurso serão feitas em nossa redacção, aos sabbados, ás 17 horas, podendo todos os interessados assistil-as.

A apuração final será publica, no mesmo local e no sabbado ultimo que precede o dia do encerramento do mesmo concurso.

ESCOTEIROS, ALERTA!

Já começou a grande luta.

Concorrei para o exito deste concurso, pois que é de interesse directo dos escoteiros do Brasil, cabendo esta bella iniciativa ao "Diario Carioca".

Qual é o melhor Escoteiro do Brasil?

DIARIO — CARIOCA

NOME ....

DO GRUPO ....

ESTADO ....

ASSIG. do VOTANTE ....

....

Destacar este coupon e leval-o á Caixa de Correspondencia, do DIARIO CARIOCA, á Praça Tiradentes, 77, ou mandal-o pelo Correio.

AO VENCEDOR SERA' CONFERIDA, SOLENNEMENTE, COMO CERTIFICADO DE SUA VICTORIA, UMA MEDALHA DE OURO

A TROPA A QUE PERTENCER O VENCEDOR RECEBERA', COMO LEMBRANÇA DO "DIARIO CARIOCA", UMA LINDA TAÇA

CECILIO LEONARDO E O CONCURSO DO "DIARIO CARIOCA"

Recebemos a seguinte carta:

Rio, 4 de abril de 1930. — Illmo. sr. secretario do DIARIO CARIOCA. — Nesta. — Lendo hontem, no vosso jornal a nota de que Leonardo Cecilio não continuará a concorrer ao concurso escoteiro — "qual o melhor escoteiro do Brasil?" — venho protestar contra essa attitude, como seu admirador e cabo eleitoral.

Peço considerar esse meu pedido, pois sou um dos mais enthusiastas apreciadores da secção "Escotismo" do grande matutino DIARIO CARIOCA.

Leonardo Cecilio, além de ser Jamboriano, exerce funcções varias em nosso meio escoteiro, taes como chefe de duas tropas do S. C. Brasil e Aymorés, e sub-chefe do Lycée Français.

Creio, portanto, que não poderei indicar candidato melhor para leader dos escoteiros brasileiros.

Esperando que v. s. invidará esforços para que continue Leonardo no brilhante concurso, subscrevo-me attenciosamente.— (a) Alcindo Gallindo (escoteiro Aymoré)."

ESCOTEIROS DO S. C. BRASIL

Amanhã, domingo, deverá comparecer á praça de sports do club da Faixa Rubra, á praia das Saudades, todos os escoteiros, afim de poderem realizar os treinos de football, natação e outros sports, assim como a instrucção escoteira.

Se possivel, levem um bom almoço para se demorarem e organizar uma boa torcida para o jogo S. C. Brasil x America, animando os seus.

A SEGUNDA APURAÇÃO DO GRANDE CONCURSO

A's 17 horas de hoje, dar-se-á começo á contagem dos votos do grande concurso, instituido por iniciativa do DIARIO CARIOCA.

Aos interessados, convidamos a assistir a apuração, que será feita em nossa redacção, á praça Tiradentes 77, 1.º andar.

O ACAMPAMENTO DE CHEFES E GRADUADOS

No bambusal do Alto da Boa Vista, a Federação de Escoteiros do Brasil, aos seus chefes e graduados, promove a 19, 20 e 21 mais uma bella iniciativa, preparando homens fortes e corajosos, organizando dois acampamentos, num dos locaes mais pittorescos e sadios desta cidade.

Embora seja o mesmo local e os mesmos dias, são os acampamentos autonomos e dirigidos por differentes chefes.

No acampamento dos escoteiros graduados ou melhor: guias, monitores e sub-monitores; serão executadas actividades diversas e terá a feição de um acampamento de instrucção.

No acampamento dos graduados de diversas tropas serão divididos por patrulhas, formando um só grupo e da Federação de Escoteiros do Brasil, realizando jogos, representações, toda uma activa vida de campo, e outros concursos, que muitos beneficios trarão para os acampadores.

E' de 5$000 apenas, a inscripção para tão util acampamento de tres dias, encerrando-se a 8 do corrente.

Aproveitem, pois, graduados, e andem depressa.

A tropa escoteira assim formada pelos graduados que tomarem parte nesse acampamento não ultrapassará de trinta e dois, para assim tornar mais proveitosas as instrucções e seguir o que se tanto tem recommendado nessa direcção.

—— No acampamento de chefes só tomarão parte os chefes e sub-chefes de grupos escoteiros.

Como para graduados será de 5$000 a inscripção para tres dias.

Emfim, todos ja sabem as vantagens de um acampamento.

Aproveitem chefes e graduados, pois que, occasião como esta, difficilmente encontrar-se-á, pois é este o primeiro acampamento que a F. E. B. organiza aos "scout-masters" e "boys-scouts" graduados.

ASSOCIAÇÃO DOS E. CATHOLICOS EM N. S. DA SALETTE

Em commemoração ao anniversario do nosso estimado chefe Amador José Lopes, foi elaborado e executado o programma que abaixo transcrevo:

Para dar inicio á festa, o chefe David de Barros, que estava presente á mesma, pronuncia um brilhante discurso, interpretando os sentimentos dos escoteiros para com o anniversariante, sendo muito applaudido.

A seguir, é dado por inaugurado o retrato do chefe Amador, que ricamente ornamentado, foi exposto na séde.

Pronuncia tambem um pequeno discurso felicitando o anniversariante em nome de seus collegas o escoteiro Newtou de Almeida, sendo tambem muito applaudido.

Dando inicio á segunda parte do programma, prestaram compromisso os escoteiros Alvaro Teixeira, Martins Fernandes e lobinho José Nogueira, recebendo seus respectivos lenços.

O chefe Amador fala agradecendo as manifestações até ali recebidas, é applaudido pelos presentes, sendo precedido pelo sr. Alfredo Lobo, digno thezoureiro de nossa tropa.

Dirigidas pelo monitor Jocelino, foram feitas as seguintes demonstrações:

I — Rataplan; II — Gyymnastica sueca; III — Pyramide; IV — Corridas de estafetas; V — Canção do escoteiro; VI — Desfile final.

Em sua residencia o chefe Amador offereceu uma taça de licôr aos presentes, sendo a seguir, feita a dispersão dos visitantes, pelo adeantado da hora. (a.) Laurindo C. Dias, Escriba da tropa.

FEDERAÇÃO DE ESCOTEIROS DO BRASIL

De ordem do sr. presidente, convido todos os membros do Conselho Superior, assim como os representantes das tropas escoteiras, para a reunião mensal ordinaria, da Federação de Escoteiros do Brasil, que se realizará na proxima quinta-feira, dia 10 do corrente, ás 21 horas, na séde do Pavilhão Mourisco.

Ordem do dia — Regulamento da Escola de Instructores, reforma dos estatutos, acampamento de chefes e graduados escoteiros, assumptos internos. (a.) David M. de Barros, 2.º secretario.

AOS ESCOTEIROS DO C. R. DO FLAMENGO

No corrente mez as reuniões da tropa escoteira do Club de Regatas do Flamengo effectuar-se-ão nos dias 5, 9, 13, 17, 20, 24 e 27 das 19.30 ás 21.30 horas.

Aos domingos as instrucções serão das 9 ás 11 horas.

Rogo o comparecimento dos graduados para os preparativos do acampamento a realizar-se nos dias 13, 20 e 21, pela Federação de Escoteiros do Brasil. (a.) Velho Jaguar.

O "CORREIO FLUMINENSE" INICIOU UMA SECÇAO ESCOTEIRA

O "Correio Fluminense", hebdomadario que apparece nos domingos e se publica em Nictheroy, iniciou em seu ultimo numero uma secção de technica e noticiario escoteiro.

E' redactor da referida secção o chefe Emil de Roure Silva (Albatroz) da F. E. F.

Ao "Correio Fluminense", nossas felicitações.

FEDERAÇAO EVANGELICA DOS ESCOTEIROS DO BRASIL (Nota official)

De ordem do sr. presidente convido os interessados para a reunião das segunda-feira proxima, 7 do corrente, á rua do Costa n. 62, séde do grupo 1, ás 20 horas. — (a.) Avelino Villarinho Cardoso, secretario interino.

VARIAS NOTAS

ROBALLO-chefe, sua carta publicaremos, amanhã, nesta mesma secção. Se ainda tiver o relatorio, podenos enviar hoje mesmo.

—— Livros escoteiros e outros artigos, acham-se á venda na secção de vendas da União de Escoteiros do Brasil, ao Pavilhão Mourisco, á praia de Botafogo.

—— Já saiu o primeiro numero do "Jornal das Camelias", orgão official da Companhia das Camelias de Nictheroy.

ANIVERSARIO DE UM FORTE CONCURRENTE DO TITULO DE "MELHOR ESCOTEIRO DO BRASIL"

Festejando o seu anniversario natalicio o valente escoteiro Julio Rodrigues Filho, da tropa do Club de Regatas do Flamengo, recebe hoje em sua residencia no Hotel Minerva, os seus amiguinhos para offerecer-lhes uma mesa de doces e aguas mineraes.

Devemos accrescentar que o anniversario desse intrepido escoteiro é um assumpto notavel, pois, conta o Julio com uma vasta relação entre todos os escoteiros do Rio, o que conseguiu pelas suas raras qualidades alliadas a um belo coração.

Julinho, do Flamengo, é querido em toda parte e hoje, com o levantamento da sua candidatura por parte de amigos seus, á sua revelia, tornou-se um dos mais fortes candidatos ao supremo titulo Escoteiro.

Os seus amigos querem á viva força prestar-lhe a mais justa homenagem e acreditam que o titulo não será melhor representado senão nas mãos do Julinho.

Daqui transmittimos as nossas felicitações e desejamos que passe um bom anniversario entre os seus amiguinhos.

AVISO IMPORTANTE

Aos srs. escoteiros pedimos que nos enviem noticias detalhadas de assumptos de interesse da classe.

Para as secções dos domingos, poderão enviar-nos contos, canções, caricaturas, desenhos, photographias e historias varias sobre "Escotismo".

SEMPRE ALERTA!

"A Collegial" offerece um uniforme completo de escoteiro ao vencedor

Da conhecida casa de uniformes "A Collegial", recebemos a gentil offerta, para o escoteiro que fôr classificado em primeiro logar no concurso do DIARIO CARIOCA, um uniforme de escoteiro, com equipamento completo.

Essa demonstração de interesse da "A Collegial pelo concurso "Qual o melhor escoteiro do Brasil?" virá, de muito, estimular o eleitorado em prol dos seus candidatos, uma vez que já não é só a conquista do titulo, que terá o vencedor, mas um premio realmente util, como seja esse do uniforme completo de escoteiro.

Não deve, entre escoteiros, existir o espirito de rivalidade.

Se são os escoteiros irmãos, como se póde admittir intrigas mesquinhas? Sejamos joviaes!...

Concorramos todos ao concurso do DIARIO CARIOCA, na maior harmonia, conservando sempre o espirito escoteiro.

MOVIMENTO MARITIMO

Vapores esperados e a sair durante o mez de abril

Procedencia	Nome do Navio	Chegada	Saidas	Destino
.. ..	"Itapuhy"	....	5 (12h)	P. Alegre e esc.
Rio da Prata	"Espana"	....	5	Hamb. e esc.
Londres e esc.	"Almeda Star"	....	5 (16h)	Rio da Prata.
.. ..	"Borborema"	....	5	Maceió, e esc.
Genova e esc.	"Conte Verde"	5 (14h)	5 (18h)	Rio da Prata.
Rio da Prata	"Reina V. Eugenia	5	5	Barcelona.
Antuerpia	"Tunisier"	....	5	Santos.
Porto Alegre e esc.	"Itahyté"	5	7	Belém e esc.
Portos do Sul	"Douro"	6	....	Manáos e esc.
Florianopolis e esc.	"Carl Hoepcke"	5	9 (10h)	Fpolis. e esc.
.. ..	"Itaquatiá"	....	5	Aracaju' e esc.
.. ..	"Celeste"	....	5	P. d'Areia e esc.
.. ..	"Maria Luiza"	....	5	Maceió e esc.
Londres e esc.	"Highl. Princess"	6	6	Rio da Prata.
Rio da Prata	"Giulio Cesare"	6	6	Genova e esc.
Porto Alegre e esc.	"Itaberá"	6	9	Aracaju' e esc.
Portos do Sul	"Com, Alcidio"	6	10 (10h)	P. Alegre e esc.
.. ..	"D. de Caxias"	....	6	Manáos e esc.
.. ..	"Itatinga"	....	6	Portos do sul.
.. ..	"Douro"	....	6	Manáos e esc.
Recife e esc.	"Araraquara"	6	8 (15h)	P. Alegre e esc.
.. ..	"Miranda"	....	7	Laguna e esc.
.. ..	"Itahité"	....	7	Belém e esc.
Rio da Prata	"Desseado"	7	7	Liverpool e esc.
Nova York	"Lalande"	7	7	Rio da Prata.
Belem e esc.	"Itapagé"	7	9 (15h)	P. Alegre e esc.
Bremen e esc.	"Gotha"	8	8	..R. da Prata.
Rio da Prata	"Cap. Polonio"	8	8	Hamb. e esc.
Rio da Prata	"Baden"	8	8	Hamb. e esc.
Rio da Prata	"Avila Star"	8	8	Londres e esc.
Rio da Prata	"K. Margareta"	8	8	Suecia
Manáos e esc.	"Campos Salles"	8	....	.. ..
.. ..	"Mantiqueira"	....	8	P. Alegre e esc.
.. ..	"Araraquara"	....	8 (15h)	Portos do sul.
Rio da Prata	"Weser"	9	9	Bremen e esc.
Rio da Prata	"Lipari"	9	9	Havre e esc.
Rio da Prata	"Wertern World"	9	9	N. York.
Hamburgo	"Aragonia"	9	....	.. ..
Aracaju' e esc.	"Itauba"	9	11	P. Alegre e esc.
.. ..	"Itapagé"	....	9 (15h)	Portos do sul.
.. ..	"Itaberá"	....	9 (10h)	Aracaju' e esc.

MOVIMENTO AEREO

Procedencia	Aviões da	Chegada	Saida	Destino
Europa	AEROPOSTALE	5	5	Chile
Chile	AEROPOSTALE	5	5	Europa.
Natal	CONDOR	7	8	P. Alegre
P. Alegre	CONDOR	8	9	Natal
America Norte	NYRBA	9	11	Chile
Chile	NYRBA	10	11	America Norte
Chile	CONDOR	—	11	P. Alegre
Europa	AEROPOSTALE	12	12	Chile
Chile	AEROPOSTALE	12	12	Europa.
Natal	CONDOR	14	15	P. Alegre
P. Alegre	CONDOR	15	16	Natal
America Norte	NYRBA	16	18	Chile.
Chile	NYRBA	17	18	America do Norte.
.. ..	CONDOR	—	18	P. Alegre.
Europa	AEROPOSTALE	19	19	Chile.
Chile	AEROPOSTALE	19	19	Europa.
Natal	CONDOR	21	22	P. Alegre.
P. Alegre	CONDOR	23	23	Natal.
America Norte	NYRBA	23	25	Chile.
Chile	NYRBA	24	25	America do Norte.
.. ..	CONDOR	—	25	P. Alegre.
Europa	AEROPOSTALE	26	26	Chile.
Chile	AEROPOSTALE	26	26	Europa.

Com a perna direita esmagada por um bonde

Na rua Marquez de Abrantes, hontem, o menor Raymundo Alves de Castro, de 18 annos de edade, residente á rua Corréa Dutra, n. 163, foi colhido por um bonde.

O infeliz moço, que recebeu fractura da perna direita e do calcanhar esquerdo, foi soccorrido pela Assistencia e depois dos primeiros curativos teve entrada no Hospital de Prompto Soccorro.

"DIARIO" FORENSE

SUMMARIOS DE HOJE

Primeira — José Domingues Brandão Gomes, Rosa Droitman, Orando Ayres, Benedicto Mello dos Santos, Moysés Gonçalves Franco, Sebastião Lourenço da Silva, Hildebrando Portugal, Diniz Paes Camargo, Rodrigo Paes Camargo, Walter Zeck, Altamiro Godinho, André Coelho Cotta, Jocelino Gomes da Silva e Victorio Brukner.

Segunda — Fausto Marcello de Andrade.

Terceira — José Ribeiro da Costa, Alvaro Macedo, Francisco Arnaldo Machado Moreira, Ernani Silva de Oliveira, Alfredo Guima e José Maria de Souza Jorge.

Quarta — Eugenio de Raussentis, Minton Sant'Anna da Cunha, Jorge Medeiros, Oraindo Barbosa da Silva, Etelvino Maximo de Souza, Fernando Teixeira da Costa e Pedro Coutinho.

Quinta — Waldemar Holts, Adalberto Severo da Costa, Olympio Thomaz de Aquino, Ignacio Fernandes e Alfredo Manoel Alves.

Setima — Idalina de Souza Lopes, Antonio Laurindo, Abilio José Fernandes, Miguel Olivio e Carlos Ponti.

Oitava — José Lomar, Antonio do Nascimento Cotta, Porfirio de Jesus de Araujo e Souza e José Maria de Araujo.

VARAS CIVEIS
Despachos e sentenças
PRIMEIRA

Concordata — Flores & Mano

Perante o juiz da 1ª Vara civel pediram concordata, Flores & Mano, estabelecidos á rua do Ouvidor, 143, com negocio de livraria. A proposta que offerecem a seus credores é de 60 °|° em tres prestações nos prazos de 8, 16 e 24 mezes.

O passivo declarado é de 269:774$130.

TERCEIRA

Fallencia — Nolasco & Cia.

O juiz da 3ª Vara Civel attendendo á confissão de insolvencia, nos autos de concordata preventiva de Nolasco & Cia., estabelecidos com negocio de fazendas e armarinho, na avenida Passos n. 68, decretou-se a fallencia.

O termo legal retroativo a 30 de maio do anno passado; foi marcado o praso de 15 dias para habilitação e nomeado syndico Magalhães Bastos & Cia. O passivo declarado é de 234:305$190.

Fallencia — Pereira Pego & Cia — Deferida a petição de fls. 72.

— Concordata — Abrantes & Lopes — Nomeando commissario em substituição, Castro Silva & Cia. e o dr. Francisco Salles Malheiros.

— Concordata — Mendes Bezerra & Cia. — Determino ao Banco Real do Canadá, não effectuar o pagamento em virtude do conflicto de jurisdicção.

— Fallencia — João Falcão da Cruz — Nomeando syndico o dr. João da Silveira Eerpa.

— S. Boabaid & Cia. — Deferida a petição de fls. 87.

ASSEMBLE'AS DE CREDORES

Estão marcadas para hoje:

Na 2ª Vara Civel — Companhia Nacional de Ceramica.

Na 3ª Vara Civel — C. Vnlente & Cia.

VARAS CRIMINAES
QUINTA

Denegado um "habeas-corpus"

O juiz desta vara, dr. José Linhares, denegou hontem a ordem de "habeas-corpus" impetrado em favor de Ivo dos Santos Carvalho, que allegava constrangimento illegal por parte da 2ª Pretoria Criminal.

TRIBUNAL DO JURY

Está marcada para segunda-feira proxima, a primeira sessão preparatoria do Tribunal do Jury, que dará inicio aos trabalhos do mez corrente.

Presidirá pelo juiz presidente dr. Mangarinos Torres, começará ás 12 horas, precisamente.

Funccionara como promotor publico o dr. Oliveira Sobrinho, actualmente em exercicio.

ASSOCIAÇÃO DOS SARGENTOS DO EXERCITO

O juiz Candido Lobo, por sentença de hontem, homologou a desistencia da acção de misssão de posse da directoria desta associação proposta pelo sargento Nicolas Tolentino de Menezes, contra o presidente eleito Othon de Carvalho Menezes.

Foi ainda hontem feita a entrega dos bens da Associação dos Sargentos do Exercito, pelo major F. S. Rego Barros que fôra nomeado depositario dos mesmos.

CORTE DE APPELLAÇAO

O desembargador Nabuco de Abreu, presidente da Côrte de Appellação, convocou para hoje ás 14 horas, uma sessão do Conselho Supremo.

O "DIARIO" EM NICTHEROY

O SR. ALVARO NEVES REGRESSA HOJE

O sr. Alvaro Neves, chefe da policia fluminense regressa hoje á noite de sua estação de aguas em Caxambu', devendo, segundo informações da Policia Central, reassumir o seu cargo na segunda-feira.

QUERIA REVIDAR O DESPREZO DA AMANTE, ASSASSINANDO-A

Maria Silva e Manoel Tavares, tal como nos romances, viram-se, um dia... e amaram-se.

Acontece, porém, que Maria Silva era voluvel e, mesmo morando com o seu amante, não dispensava o "flirt" com os rapazes que conhecia.

Essa attitude da amante desgostava, grandemente, o apaixonado Manoel, resultando disso viverem em continuas rixas.

De alguns dias para cá, a Maria manifestou desejos de ir á casa de seu pae, Manoel Francisco Alves, em Macahé, onde ia buscar um dinheiro seu.

O amante não attendeu e viu que aquillo era um pretexto para a rapariga abandonal-o por outro.

A Maria ameaçou de fugir, mas o Manoel a vigiava de todas as maneiras.

Passou a viver sobresaltado. Hontem, porém, a Maria illudiu o Manoel. Já dia claro, a rapariga desappareceu, dirigindo-se para o Fonseca, onde tem uns parentes.

O Manoel andou a procural-a por todos os lados e já tarde da noite descobriu-a hospedada na Pensão Almeida.

Fulo de raiva, encaminhou-se para ali e, armado, queria, a pulso, entrar naquella pensão, afim de matar a amante.

A policia da 1.ª circumscripção foi avisada e accudiu logo, mas o Manoel, á approximação das autoridades, fugiu, tendo a Maria sido levada, hontem, pela manhã, para a delegacia.

O supplente Euripedes Ribeiro, em exercicio na 1.ª circumscripção, mandou buscar o amante de Maria, para resolver o caso e fazer o armisticio.

O APPARECIMENTO DE UM CADAVER NA ENSEADA DE SÃO LOURENÇO

Conforme vimos noticiando detalhadamente, o apparecimento de um cadaver boiando na enseada de São Lourenço, o qual a policia vem de ha tempos procurando desvendar, nada foi ainda esclarecido.

Demais, esse fracasso foi constituido unicamente pelo descaso da propria policia.

Agora, porém, ella resolveu levar a termo de vez o caso, e diligencias rigorosas foram iniciadas, sendo de esperar que a morte tragica da desditosa victima Carmelia Pannurio tenha, agora, a sua ellucidação.

Hontem mesmo, o sr. Everardo Ferraz, delegado da 3ª circumscripção, enviou o inquerito avocado para a Policia Central, tendo o mesmo sido examinado, detidamente, pelo chefe de policia interino, sr. Abel de Assumpção.

THEATRO REPUBLICA

M. PINTO apresenta hoje e todas as noites, em duas sessões

A ARANHA

a peça que está empolgando o publico e que mereceu o elogio unanime da imprensa carioca — Enredo que interessa ao espectador — Scenas dramaticas na sala — "Charlestons" dansados por LOU, JANOT e "girls" — Trabalho magistral de ITALIA FAUSTA — Interpretação notavel por AMELIA DE OLIVEIRA — Desempenho correcto pelos festejados artistas: — ANTONIO RAMOS — OTTILIA AMORIM — ARMANDO ROSAS — AUGUSTO ANNIBAL — CARLOS MACHADO — SYLVIA TOLEDO — ALBINO VIDAL — HENRIQUE MACHADO — PEDRO DIAS — DELORGES CAMINHA — MENDONÇA BALSEMAO — ANTONIO LAIO — FERNANDES RODRIGUES — MADRONAL, e outros — SUCCESSO DEFINITIVO!

HOJE —— Duas sessões, ás 7 3|4 e 9 3|4 —— HOJE

DOMINGO —— GRANDIOSA "MATINÉE", ás 2.45

—— GENERO NOVO DE ESPECTACULO, PARA O RIO ——

QUER GANHAR SEMPRE NA LOTERIA?

A Astrogologia offerece-lhe hoje a RIQUEZA. Aproveite-a sem demora e conseguirá FORTUNA E FELICIDADE. Orientando-me pela data do nascimento de cada pessoa, descobrirei o modo seguro que, com minhas experiencias todos podem ganhar na loteria, sem perder uma so vez.

Milhares de attestados provam as minhas palavras. Mande seu endereço e 500 reis em sellos, para enviar-lhe GRATIS O SEGREDO DA FORTUNA. Remetta este annuncio — Endereço: Sr. Prof. P. Tong. Calle Pozos 1369. Buenos Aires — Republica Argentina — "Cite este Jornal".

ELECTRO-BALL
RUA VISCONDE DO RIO BRANCO, 51

HOJE —:— 14 horas —:— HOJE

UM EMPOLGANTE ENCONTRO ESPORTIVO, EM 20 PONTOS

ESCORIAZA - NILO (Azues) — contra

DURALDE - ICHASO (Vermelhos)

— — — NO CINEMA — — —

Na Terra Negra dos Mysterios

Caçadas e aventuras, em 8 partes

VARIADOS TORNEIOS — NO — VARIADOS TORNEIOS

ELECTRO-BALL
RUA VISCONDE DO RIO BRANCO, 51

REGISTRO FUNEBRE

FALLECIMENTOS

Na cidade de Rezende, falleceu, hontem, o coronel Gino Bellen Bezzi, abastado fazendeiro, irmão do sr. Nicoló Bezzi, administrador da Assistencia Municipal. O corpo chegou, hontem, ás 18 1|2 horas, á "gare" D. Pedro II, seguindo para o cemiterio de São Francisco de Paula, onde será inhumado hoje.

O extincto era casado com a sra. D. Ezilda Parreiras Horta Bezzi, deixando tres filhos menores.

—— Na fazenda de Santa Barbara, municipio de Cantagallo, falleceu, ante-hontem, a exma. viuva, d. Maria Isabel S. Thiago Leite de Abreu.

A extincta era irmã do sr. Arthur S. Thiago, pharmaceutico nesta cidade e do sr. Rodolpho S. Thiago, director da Escola Polytechnica de São Paulo.

Em sua residencia, á rua João Affonso n. 31, falleceu hontem, pela manhã, o sr. José Marianno de Oliveira, o decano dos positivistas do Brasil.

O sr. José Marianno era natural de Saquarema, Estado do Rio de Janeiro, e engenheiro civil. Na companhia de seu cunhado, Miguel Lemos e de Teixeira Mendes, foi o extincto o introductor do positivismo no Brasil.

De 1889 a 1911, trabalhou com o sr. Paulo de Frontin, tendo sido o constructor de toda a Linha Auxiliar da Central do Brasil.

Quando Paulo de Frontin assumiu o cargo de director da estrada, nomeou-o chefe de signalização, logar que o morto occupava até hontem.

Viuvo desde 1899, de d. Eloisa Torres de Carvalho, teve do seu consorcio dois filhos, um dos quaes é morto.

Deixa o sr. José Marianno, um filho, o sr. Cypriano Graccho de Oliveira, e seis netos menores.

O finado era irmão do poeta Alberto de Oliveira e sogro do dr. Jefferson de Lemos, que foi o seu medico assistente. O corpo do saudoso engenheiro será trasladado hoje, ás 8 horas, para o templo da Humanidade, á rua Benjamin Constant, de onde o cortejo funebre sairá ás 10 horas, para o cemiterio de São João Baptista.

Como curiosa coincidencia, é preciso observar que o corpo do fundador do positivismo no Brasil vae para o Templo da Humanidade no dia em que alli se commemora a memoria de Clotilde de Vaux.

MISSAS

Rezam-se, hoje, missas por alma das seguintes pessoas:

Abilio Antonio Morgado, ás 9 1|2 horas, na egreja do S. S. Sacramento.

—— Alba d'Avila Martins Costa, ás 9 1|2 horas, no altar-mór da egreja de Nossa Senhora do Parto.

—— Antonio dos Santos Banagouro, ás 9 horas, no altar-mór da egreja do S. S. Sacramento.

—— Aracy Jacob Machado, ás 10 horas, no altar-mór da egreja de São Francisco de Paula.

—— Custodia Ignacia Teixeira, ás 9 horas, na egreja de São Pedro.

—— Renato Machado Werneck, ás 9 1|2 horas, na egreja de São Francisco de Paula.

—— Ernestina Miranda de Paula Pessôa, ás 8 1|2 horas, na egreja de São Francisco de Paula.

—— Jayme Tavares Camara, ás 9 horas, na capella de N. S. da Conceição, no Engenho de Dentro.

—— José Joaquim dos Santos, ás 9 1|2 horas, no altar-mór da egreja de S. Francisco de Paula.

—— Monsenhor Paulino Petra, ás 9 horas, na matriz da Gavea.

—— João Emilio Bion, ás 9 1|2 horas, na egreja do Carmo.

—— Antonio Moreira da Cunha, ás 9 1|2 horas, na egreja de São Francisco de Paula.

—— Manoel Dantas de Castro, ás 9 1|3 horas, na egreja de São Francisco de Paula.

Esfaqueado por um grupo de desordeiros, quando entrava em casa

O sr. José Maria Passos, de nacionalidade portugueza, empregado no commercio, com 32 annos de edade, hontem, pela madrugada, quando se dirigia para sua residencia, á rua Dr. Rego Barros, n. 28, foi aggredido por um grupo de desordeiros.

Vendo-se nessa situação afflictiva, o sr. José Maria Passos tentou defender-se. Um dos desordeiros, armado de faca, vibrou-lhe um golpe no abdomen.

Gravemente ferido, o infeliz senhor caiu ao solo, emquanto os desordeiros, aproveitando-se do ensejo, puzeram-se em fuga.

Soccorrida pela Assitencia, a victima, após os curativos de urgencia, e já em estado grave, foi internada no Hospital de Prompto Soccorro.

"O TICO TICO"

"O Tico-Tico", a melhor e a mais apreciada revista infantil do nosso paiz, brinda hoje á legião dos seus pequeninos leitores com um numero que, da primeira á ultima pagina, é uma verdadeira maravilha!

Figuram no seu texto numerosas e divertidas aventuras de Chiquinho, Carrapicho e outros heroes predilectos da petizada; varios contos e fabulas illustrados, versos, apologos e trabalhos de fundo instructivo e moral, além das habituaes secções de escotismo, moda infantil, concursos, etc.

"CINEARTE"

"Cinearte", publica hoje mais um numero. Não seria preciso accrescentar uma só linha, pois o publico está certo de que com esse numero "Cinearte", a querida revista cinematographica nacional assignala mais um grande successo.

Pimorosamente editada, surprehende agradavelmente o seu feitio luxuoso e artistico. Entretanto, não é apenas por esse lado que "Cinearte" se impões á preferencia do publico. O mesmo gosto e o mesmo cuidado se revela no que toca a materia editorial, em que figuram sensaccionaes e interessantissimas reportagens de Hollywood, enviadas pelo seu redactor especial junto aos estudios "yankees", L. S. Marinho, entre as quaes se destacam "Ken Maynard, fan de Nita Ney", "Eu quero ouvir cantar blues..." e "Adolphe Menjou e conta o cinema fallado..."

Na capa, "Cinearte" ostenta, em maravilhosa trichromia, um retrato da encantadora Joan Crawford e, no texto, lindos estudos photographicos de varias celebridades da tela. Adhemar Gonzaga, que dirige "Cinearte" com tanta dedicação e carinho, está de parabens pela optima edição de hoje.

INFORMAÇÕES COMMERCIAES

CAMBIO

O mercado de cambio funccionou, hontem, em condições indecisas e com os bancos operando em retrahimento. Os negocios foram de sómenos importancia. O Banco do Brazil sacou a 5 59|64 d. para cobranças e os demais a 5 53|64 e 5 27|32 d. e um delles a 5 55|64 d. havendo dinheiro para coberturas a 5 7|8 d. e para o dollar a 8$400, fechando o mercado sem alteração de interesse.

Os soberanos regularam de 48$ a 43$500 e a libra papel de 42$500 a 43$000.

O dollar cotou-se á vista de 8$460 a 8$560 e a prazo de 8$370 a 8$480.

A 90 d|v

Londres	5 53|64 a	5 27|32
Libras	41$179 a	41$069
Paris	$332 a	$333
Nova York	8$450 a	8$480
Canadá		8$450

A' vista:

Londres	5 49|64 a	5 25|32
Libras	41$626 a	41$574
Paris	$334 a	$337
Nova York	8$530 a	8$550
Italia	$448 a	$450
Portugal	$385 a	$390
Provincias	$391 a	$400
Hespanha	1$085 a	1$100
Provincias	1$100 a	1$105
Suissa	1$653 a	1$670
B. Aires (papel)	3$340 a	3$400
Montevidéo	7$880 a	7$950
Japão		4$240
Noruega	2$289 a	2$315
Suecia	2$299 a	2$320
Hollanda	3$420 a	3$460
Canadá		8$540
Dinamarca	2$291 a	2$315
Belgica (papel)	$239 a	$240
Belgica (ouro)	1$191 a	1$200
Syria		$334
Allemanha	2$037 a	$060
Austria	1$206 a	12$10
Chile		1$050
Rumania	$053 a	$055
Café	$334 a	$337

Saques por cabogrammas:

A' vista:

Londres		5 3|4 a 5 49|64
Paris	$335 a	$339
Italia		$450
Nova York	8$570 a	8$580
Portugal		$390
Hespanha		1$095
Suissa		1$670
Belgica (papel)		$242
Suecia		2$310
Noruega		2$310
Dinamarca		2$310
Allemanha		2$050
B. Aires (papel)		3$410
Montevidéo		7$960
Slovaquia		$255
Japão		4$270
Hollanda		3$450
Canadá		8$570
Hollanda		3$450

O Banco do Brasil affixou as seguintes taxas para cobranças:

A' 90 d|v.

Londres	5 59/64
Paris	$331
Nova York	8$370

A' vista:

Londres	5 27/32
Paris	$333
Italia	$443
Portugal	$382
Nova York	8$460
Hespanha	1$130
Suissa	1$640
B. Aires (papel)	3$250
Montevidéo	7$750
Belgica (papel)	1$185
Allemanha	2$020
Vales-ouro por 1$ papel	4$567

Por cabogramma:

Londres	5 33/64
Paris	$335
Nova York	8$485
Suissa	1$647
Allemanha	2$027
Italia	$446
Portugal	$385
Hespanha	1$135
Belgica (ouro)	1$190
B. Aires (papel)	3$270
Montevidéo	7$700

Curso official do cambio e moeda metallica

S|Londres	5 55|64 a	5 51|64
S|Paris	$333 a	$335
S|Italia		0447
S|Allemanha		2$038
S|Belgica (papel)		$239
S|Portugal		$387
S|Belgica (ouro)		1$193
S|Dinamarca		2$303
S|Hespanha		1$095
S|Suissa		1$650
S|Suecia		2$299
S|Noruega		2$289
S|Montevidéo		7$887
S|Syria e Palestina		—
S|T. Slovaquia		$253
S|Nova York	8$370 a	8$537
S|B. Aires (papel)		3$350
S|Hollanda		3$432
S|Rumania		$053
S|Austria		1$208
S|Canadá		—
S|Chile		1$050
S|Japão		4$230

Extremas

Bancario	5 13|16 a	5 59|64
Casa Matriz		5 13|16

Moedas

Libras (ouro)	43$000
Libras (papel)	—
Dollar (ouro)	8$600
Reichsmark	—
Escudo (papel)	$405
Franco (papel)	$350
Escudo (ouro)	—
Argentina (papel)	—
Peseta (papel)	—
Lira	$465
Vales ouro, por 1	4$567

BOLSA

O mercado da bolsa funccionou, hontem, mais movimentado e com os negocios realizados regulares sobre os varios titulos em evidencia. As apolices federaes estiveram em declinio, assim como as municipaes e as acções do Banco do Brasil. Os demais papeis de importancia não soffreram alteração de interesse, conforme se vê abaixo:

VENDAS

Apolices — Geraes, 6 a 740$; D. Emissões, nom, 30 a 744$; idem, idem, 3 a 745$; idem, idem, 257 a 742$; idem, idem, 50 a 741$; idem, idem, ao port. 9 a 726$; idem, idem, 9 a 721$; idem, idem, 105 a 722$; Obrigações Thesouro 105:000$ a 982$; Obrigações Ferroviarias (2E) 20 a 983$;

Estaduaes — E. do Rio, 8%, (d. 2316) 5 a 690$; idem, idem, 4%, 4 a 97$000.

Municipaes: Municipaes 1917, pt. 12 a 149$; idem, 7% pt. (d. 1535) 100 a 172$; idem, idem (d. 1550) 100 a 179$; idem, idem (d. 1551) 50 a 173$; idem 8% pt. (d. 1933) 9 a 190$; idem, idem, 31 a 192$000.

Bancos — Banco do Brasil, 155 a 421$; Banco Portuguez pt. 50 a 159$; Banco Portuguez c|50, 100 a 62$000.

Diversas: T. Alliança, 7 a 28$; D. Santos nom. 77 a 250$; Deb. Fluminense F. B. C. 9 a 70$000.

Vendas por alvará — Banco Economico 40 a 50$; União Fluminense c|40%, 25 a 16$; S. Jeronymo 300 a 71$500; Titulo Jockey Club 1 a 3:800$000.

OFFERTAS

Uniformisadas de 1:000$	745$000	740$000
Idem 5% miudas	—	—
D. Emis. 1:000$, nom.	747$000	745$000
D. Emis. 1:000$, nom.	742$000	740$000
Obrig. Thes. Nacional	—	982$000
Idem, pt.	724$000	722$000
Obrig. Rodoviarias, pt.	—	—
Obrig. Ferrov. (1E)	—	984$000
Idem, idem, 3ª	—	984$000
Idem, idem, 2a	—	984$000
Emp. Nacional, 1903	—	—
Municipaes do Districto Federal:		
Municipal, 20 £ n.	—	—
Idem, idem, pt.	—	—
Idem, 1914, pt.	—	148$000
Idem, 1906, nom.	—	—
Idem, idem, pt.	147$000	145$000
Idem, 1917, pt.	150$000	149$000
Idem, 1920, nom	—	—
Idem, idem, pt.	—	146$000
7% (Dec. 2097)	—	—
Idem, (D. 1999)	172$000	—
Idem, (Dec. 1948)	—	—
Idem, (Dec. 1933)	193$000	191$000
Idem, 7%, d. 1535	173$000	171$000
Idem, 7% 1550	180$000	178$00
Idem 7% 1550	180$000	178$000
Idem, 2339	174$000	—
Idem, 2093	—	191$000
Municipaes dos Estados:		
B. Horizonte	—	—
Campos. (200$)	—	—
C. Municipal Alfenas	—	—
Pelotas, 8 %	—	—
Uberaba	—	—
M. Geraes, 1:000$, n.	—	—
Prep Petrop 200$ (1918)	—	—
E. Santos, 1:000$, 6%	—	—
Idem, 8 %	—	—
Idem, 200$, pt.	—	—
Parahyba Norte, 6%	—	—
Idem, 100$, pt.	—	—
E. do Pirahy 6%	—	—
R. Janeiro, 1:000$, 8%	695$000	680$000
R. Janeiro, 100$, pt.	—	95$500
Idem. 500$. nom. 6 %	—	—
Idem. pt. 8 %	—	—
Bancos:		
Brasil	422$000	420$000
Brasileiro Allemão	—	—
Commercio	—	140$000
Commercial	—	160$000
Funccionarios	62$000	60$000
Mercantil	—	475$000
Portuguez, c|50	63$000	61$000
Portuguez, pt.	160$000	158$000
Previdente	—	—
B. Economico	—	—
Boa Vista	—	—
Indemnizadora	—	—
Internacional	—	—
Pelotense	—	—
C. Seguros Brasil	—	—
Seguros:		
Regional	—	—
Argos	2:500$	2:000$
Sagres	—	250$000
Garantia	120$000	70$000
Regional	—	—
Sul America	—	—
Continental	—	—
Varegistas	—	—
Tecidos:		
Alliança	—	25$000
America Fabril	130$000	100$000
Petropolitana	—	—
Brasil Industrial	250$000	225$000
Manufacura	—	—
Progresso Industria	—	—
Corcovado	—	—
Bom Pastor	—	—
S. Pedro Alcantara	370$000	—
Paulista	—	—
Tijuca	—	—
Nova America	—	—
Progresso Industrial	130$000	115$000
Taubaté Ind.	—	200$000
Mageense	—	—
Estradas de Ferro e Carris:		
Victoria	22$000	—
S. Jeronymo	72$000	71$000
D. Santos, pt.	251$000	250$000
Santos, nom.	252$000	250$000
Mestre Blatgé	—	—
Bahia	—	26$000
Usinas Nacionaes	—	—
Brahma	—	410$00
Cantareira	—	—
J. Botanico	—	—
Terra e Col.	—	—
Predial de Sta.	—	—
Debentures:		
D. Alliança 1s.	—	—
N. America	—	950$000
Bellas Artes	—	—
D. Santos	—	161$000
Conf. Industrial	—	—
Guanabara	—	—
Tijuca	—	—
Caxambu'	—	—
D. Bahia	—	—
Brahma	—	—
Brasil Cinematog.	—	—
Ind. Campista	—	—
Mageense	—	—
Edificadora	—	—
Mestre Blatgé	—	—
Eta. Helena	—	—
Mercado	—	—
Corcovado	—	—
Hoteis Palace	—	—
Progresso Industrial	—	—
Fluminense F. C.	—	—
Tijuca	—	—
Casa Vivaldi	—	—
Usinas Nacionaes	—	—
C. Gavea	—	193$000
Industrial Mineira	—	—
Silveira Machado	175$000	—

CAFE'

O mercado do café funccionou, hontem, ainda em condições firmes e com os preços em alta, subindo o typo 7 á base de 22$300 por arroba. O movimento de procura para novos negocios esteve mais intenso, tendo sido vendidas na abertura do mercado 7.145 e durante o dia mais 1.577, no total de 8.722 ditas, fechando o mercado bem collocado.

O mercado a termo sómente funccionou na segunda bolsa, estavel e sem vendas a prazo.

ESTATISTICA

Entradas

Leopoldina:		
Minas		917
Maritima:		
Minas	1.177	
S. Paulo	250	1.427
Armazens Autorizados:		
Cerq. Soares		200
Lage Irmãos		523
Reguladores:		
Flum.: "Rio"		1.931
Espirito Santo		800
Minas		2.455
Total		8.303
Idem o anno passado		8.897
Desde o dia 1º		23558
Media		7.852
Do dia 1º de julho		2.402.114
Media		8.399
Idem o anno passado		2.276.576

Embarques

America do Sul	3.000
Cabotagem	55
Total	3.055
Idem o anno passado	8.828
Desde o dia 1º	20.632
Do dia 1º de julho	2.197.239
Idem o anno passado	2.180.682
Stock	337.467
Menos consumo local: do dia 3	500
Existencia	336.967
Idem o anno passado	232.002

COTAÇÕES DO CAFE'

(Disponivel por arroba):

Typo 3	25$400
Typo 4	24$600
Typo 5	23$800
Typo 6	23$000
Typo 7	22$200
Typo 8	21$200

Vendas — 7.132.

Mercado — Firme.

Typo 7 anno passado ... 42$400

A TERMO (10 kilos)

Mezes	1ª cot.	2ª cot.
Abril	14$825	
Maio	14$525	
Junho	14$475	
Julho	14$425	
Agosto	14$300	
Setembro	14$275	

Vendas —

Mercado — Estavel.

Pauta semanal	1$500
Imposto mineiro	4$567

COTAÇÃO DO CAFE' DA BOLSA DE MERCADORIAS

A TERMO

Primeira Bolsa

Não funccionou.

	V.	C.
Abril	—	—
Maio	—	—
Junho	—	—
Julho	—	—
Agosto	—	—
Setembro	—	—

Vendas —

Mercado —

Segunda Bolsa

	V.	C.
Abril	15$500	14$850
Maio	15$000	14$550
Junho	15$000	14$550
Julho	14$850	14$450
Agosto	14$050	14$350
Setembro	14$500	14$250

Vendas —

Mercado — Estavel.

Rio — Mercado de hontem, 4 — de abril de 1930.

Preços typo 7	22$400
Vendas, até ás 10 1|2 horas	7.145
Idem, á tarde	1.577
Total	8.722

Mercado — Firme.

MERCADO DE SANTOS

Entradas	38.801
Desde o dia 1º	115.640
Media	38.646
Do dia 1º de julho	7.524 924
Media	26.310
Idem o anno passado	6.728 910
Embarques	12.668
Existencia para embarques	1.014 884
Saidas	15.948
Desde o dia 1º	59.339
Do dia 1º de juuho	7.695 838
Idem o anno passado	6.612.523
Existencia	1.050.720
Idem o anno passado	1.156.813
Preço typo 4	21$000
Idem o anno passado	33$500

Mercado — Estavel.

Vendas (a termo) ... —

ASSUCAR

O mercado de assucar funccionou hontem, calmo, e com o movimento de negocios em pequena escala ficando os preços inalterados.

O mercado fechou sem interesse, não tendo funccionado o mercado a termo.

Entraram 8.750 saccos de Pernambuco; sairam 2.346, ficando em deposito .... 302.871 ditos.

Cotações

Branco crystal	28$000	30$000
Crystal amarello	35$000	27$000
Mascavo	22$000	24$000

Mercado — Não funccionou.

Vendas —

COTAÇÕES DO ASSUCAR DA BOLSA DE MERCADORIAS

Primeira Bolsa

	V.	C.
Abril	—	—
Maio	—	—
Junho	—	—
Julho	—	—
Agosto	—	—
Setembro		

Vendas —

Mercado — Não funccionou.

Segunda Bolsa

	V.	C.
Abril	—	—
Maio	—	—
Junho	—	—
Julho	—	—
Agosto	—	—
Setembro		

Vendas —

Mercado — Não funccionou.

ALGODÃO

O mercado do algodão funccionou, hontem estavel e com o movimento de negocios, sem interesse, tendo os preços ficado inalterados.

O mercado a termo não funccionou.

Entraram 60 fardos de Pernambuco; sairam 250, ficando em deposito 5.067 ditos.

(Preços por 10 kilos)

Fibra longa — Typo Sertão:	
Typo 3	39$000
Typo 5	38$000
Fibra media — Sertões:	
Typo 3	37$500
Typo 5	33$000
Fibra media — Ceará:	
Typo 3	35$000
Typo 5	31$000
Fibra media — Mattas:	
Typo 3	35$000
Typo 5	30$500
Fibra media — Paulista:	
Typo 3	35$000
Typo 5	30$500

COTAÇÕES DO ALGODÃO DA BOLSA DE MERCADORIAS

Primeira Bolsa

	V.	C.
Abril	—	—
Maio	—	—
Junho	—	—
Julho	—	—
Agosto	—	—
Setembro		

Vendas —

Mercado — Não funccionou.

Segunda Bolsa

	V.	C.
Abril	—	—
Maio	—	—
Junho	—	—
Julho	—	—
Agosto	—	—
Setembro	—	—

Mercado — Não funccionou.

Vendas —

MALAS POSTAES

O Correio Geral espedirá as seguintes malas postaes:

DIA 6

"Itatinga", que sairá para Santos e portos do Sul, recebendo impressos e cartas para o interior da Republica até ás 7 horas; objectos para registrar até ás 18 horas do dia 5 e cartas com porte duplo até ás 8 horas.

Mau Halito? Figado Estomago Intestinos

ELIXIR DORIA

EM TODAS AS IDADES SEM RESGUARDO

TANTO NA FALTA DE APPETITE como nas DIGESTÕES DIFFICEIS

COMER BEM DORMIR MELHOR

JOGOS E COMBINAÇÕES PARA SENHORAS

Confeccionam-se com perfeição, á machina ou á mão.

Informações pelo telephone 5-0873.

Hospital Veterinario Pasteur.

Rua da Lapa, 78
Teleph. 2-3320

Serviços de consultorio, hospitalização, guarda e chamados a — domicilio —

Operações em geral

PROF. OSWALDO BARBOZA

CATHEDRATICO DA FACULDADE DE MEDICINA DO PARA'

CLINICA MEDICA

(Figado, estomago, pulmões e coração)

Exames de laboraorios (sangue urina, leite, fézes, escarros) Raios X (diagnostico, tratamento, estercoscopias). Alta frequencia. Banhos hydro-electricos e de luz. Raios ultra-violetas e infra-vermelhos. Diathermia. Consultorio: 7 de Setembro, 135, 3.º and., 10 ás 12 e 3 ás 5 — Telephone 2-0598—Residencia: Paulino Fernandes, 82. (Botafogo). — Telephone 6-2231.

Estancias Hydro Mineraes

ESTADO DE MINAS
Departamento de Propaganda e informações
TEL. 4—7961
RUA DO OUVIDOR, 187-3º — RIO

Em Poços de Caldas:
GRANDE HOTEL — Banhos no proprio estabelecimento.
HOTEL LEALDADE — O mais proximo do estabelecimento. Macacos.
HOTEL GAMBRINUS — O mais proximo do estabelecimento Thermal.

INSTITUTO MEDICO DR. MARIO MOURÃO.

LINGERIE FINA

Executa-se á mão, a branco e a seda, por preço modico. Aceitam-se enxovaes de noiva, para bordar. Informações: teleph. 5-0873.

JUVENTUDE ALEXANDRE

PARA EMBELLEZAR E TRATAR OS CABELLOS.
CABELLOS BRANCOS CASPA E CALVICIE
VIDRO 4$

INDICADOR PROFISSIONAL

GONORRHE'A

IMPOTENCIA

Cancros duros e molles

Estreitamento da Urethra

Tratamento rapido e moderno
DR. ALVARO MOUTINHO
Buenos Aires, 77-4º — 8 ás 19 horas.

Hernias - Hydrocelles

(Quebraduras)

Cura radical, sem operação, sem dôr e sem prejuizo das occupações
FRAQUEZA SEXUAL
Tratamento especial e moderno

Dr. Pedro Luz

ex-assistente da S. C. Misericordia do Rio de Janeiro — Espec. em vias urinarias e molestias de crianças.

PHARMACIA LUZ, —:— Rua Frei Caneca, 32.
PHONE 4—1056
Das 8 ás 10 e das 16 ás 19 horas

Clinica Medico-cirurgica DO DR. AMERICO CAPARICA

Consultorio: Rua Visconde do Rio Branco, 31 (Sobrado).

DIARIAMENTE DAS 3 A'S 6 HORAS

TELEPHONE 2—2949
Residencia: Rua Riachuelo, 56
TELEPHONE 2—5227

Dr. Joaquim A. de Britto

Vias urinarias, molestias das senhoras e operações, das 2 ás 5. Consultorio — Rua Chile, 13.

Dr. Giovanni Infante

Ex-medico dos hospitaes de Napoli, Bologna, Paris.

TRATAMENTO DA TUBERCULOSE
(Methodo Maragliano)

Syphilis, molestias venereas, gonorrhéas aguda e chronica e (suas complicações), molestias das senhoras, da pelle e impotencia — Travessa São Francisco, 9 (1º andar) sala 1 — Phone: 2—6102.
Das 9 ás 11 e das 5 ás 7 da noite.

EDGARD LEMOS
ADVOGADO
Rua Gonçalves Dias, 3 — 2º
PHONE 2-1090

Dr. Estevam de Rezende

Ouvidos, nariz e garganta, das 2 ás 6 — Consultorio: rua do Carmo, 5. — 2-2652. Residencia: rua General Dionysio, 63. — 6-0554.

DR. DUARTE NUNES

Doenças dos orgãos genito-urinarios em ambos os sexos.
Gonorrhéa e suas complicações — Cura rapida.
Hemorrhoides e hydrocele, cura radical sem dôr e sem operação.
Rua São Pedro, 64 — Telephone 4—5803 — Das 7 ás 16 horas.

DOENÇAS SEXUAES NO HOMEM

DR. JOSE' DE ALBUQUERQUE

Diagnostico e tratamento das diversas doenças e affecções sexuaes no homem e da IMPOTENCIA em individuos moços, R. Carioca, 22, de 1ás (

FIXE BEM!

SUBLIME REMEDIO PORTUGUEZ CONTRA O ACIDO URICO E SUAS MANIFESTAÇÕES

AVENTURAS DO DIA

PARA HOJE — NA CERTA

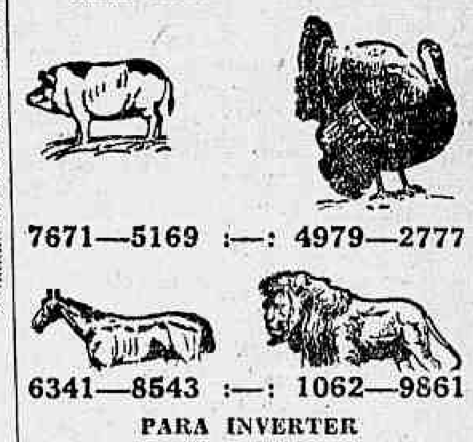

7671—5169 :—: 4979—2777

6341—8543 :—: 1062—9861

PARA INVERTER

2765

RESULTADO DE HONTEM

OSCAR & COMP.
GALERIA CRUZEIRO, 1
SONHO DE OURO
obtem no
Sortes grandes so se

CAPITAL 100 RÉIS

Diario Carioca

INTERIOR 200 RÉIS

Director: J. E. DE MACEDO SOARES

Anno III — Numero 552 | Rio de Janeiro, Sabbado, 5 de Abril de 1930 | Praça Tiradentes nº 77

Moralizemos a nossa Policia!

Os auxiliares da campanha contra o jogo accusados de suborno — Um foi demittido a bem do serviço publico e quatro passaram a promptos — Novas e graves accusações — O delegado auxiliar está vacillante !

A campanha contra o jogo tem dado margem aos maiores escandalos, em todas as administrações policiaes em que ella tem sido mais rigorosamente exercida.

O jogo, quanto mais perseguido, tanto mais desenvolvido e explorado se torna pelos jogadores e pela policia.

E' uma vergonha o que se tem passado e no ról dos escandalos, bem poucos se lhe assemelham.

Do sr. Armando Vidal para cá, a campanha tem tomado proporções mais sérias e violentas e tambem tem dado margem a que policiaes inescrupulosos equilibrem as suas finanças, chegando mesmo a comprar predios, automoveis e ostentar custosas joias.

As autoridades incumbidas de dirigir a campanha sabem de tudo, mas cruzam os braços ou sancionando os subornos ou fingindo não saber de nada, para não mexer em casa de marimbondos e dar margem a maiores escandalos.

E' o que se vem passando agora na 2ª delegacia auxiliar.

A DENUNCIA

O sr. Renato Bittencourt, 2º delegado auxiliar, director da campanha contra o jogo, foi procurado por pessoa que sempre lhe mereceu credito e que levou ao seu conhecimento uma gravissima denuncia — a de que alguns dos seus auxiliares incumbidos da campanha contra o jogo eram subornados por diversos jogadores e banqueiros do jogo dos bichos.

Tão grave era a denuncia que o 2º delegado auxiliar não lhe quiz dar credito e disse positivamente que julgava impossivel que tal succedesse, tanto mais que fazia o melhor juizo possivel da conducta e da honestidade de cada um.

O denunciante não se conformou, tambem, com o juizo que o sr. Renato formava dos seus auxiliares e chegou, até, a se offerecer para proporcionar um flagrante!

O feroz delegado, que tem a mania de haver exterminado o jogo, que por signal campêa livremente, ficou perplexo!

Comtudo, não quiz aceitar o offerecimento...

OUTRA DENUNCIA

Passados dias, o sr. Renato Bittencourt recebeu outra denuncia identica e desta vez se utilizou dos informes primitivos e mandou chamar o informante.

Queria s. s. saber se a denuncia continuava de pé.

E o denunciante se comprometteu a levar o 2º delegado auxiliar para

Sr. Coriolano de Góes

que, com os seus proprios olhos, visse como se faziam os pagamentos.

— Pagamentos?

— Sim, pagamentos de ordenados ao pessoal da campanha contra o jogo...

— Ordenados?

— Ordenados mensaes. Abonos e gratificações, sem se falar dos preentão designou pessoa de sua confiança para proceder ás syndicancias.

COM A BOCA NA BOTIJA

Eram verdadeiras as denuncias.

Dentro de alguns dias varios auxiliares da campanha eram apanhados com a boca na botija, em pleno flagrante, recebendo dinheiro de varios banqueiros de jogo dos bichos!

A chefatura da policia

Levado o caso ao conhecimento do Chefe de Policia, foi mandado abrir inquerito que deu em resultado a perfeita constatação das denuncias, pois os accusados foram surprehendidos quando recebiam o ordenado uns e o abono, outros.

Levado o resultado ao conhecimento do sr. Coriolano de Góes, ficou evidenciado que para a solução dos casos ha sempre

DOIS PESOS E DUAS MEDIDAS

O facto foi julgado gravissimo, e era preciso que a punição fosse tão severa, tão energica, que servisse de exemplo ás "gerações vindouras"...

Assim, pois, o inquerito constatou que quatro funccionarios policiaes tinham sido apanhados em flagrante, recebendo dinheiro dos bicheiros.

O Chefe de Policia lavrou, então, a demissão á bem do serviço publico, do chauffeur Anacleto, um dos principaes membros da campanha.

Como tivessem chovido "pistolões" de toda a parte e como quem tem padrinho não morre pagão, os outros accusados e apanhados em flagrante na mesma falta — apenas passaram á prompto da campanha contra o jogo.

sentes de anniversario e das festas do Natal e do Anno Bom! Adeantou mais o denunciante que bem poucos eram os que se poderiam salvar entre todos os auxiliares de s. s. na campanha repressora.

Afinal, o sr. Renato Bittencourt resolveu agir, mas, não pessoalmente e

Ao que sabemos, são elles: o chauffeur Menezes e os guardas civis André e Mario.

NOVAS E MAIS GRAVES DENUNCIAS

Esperavam os srs. chefe de Policia e 2º delegado auxiliar, que com aquellas providencias tudo cessasse, pois o sr. Coriolano de Góes, fôra de "desusada energia" demittindo um accusado á bem do serviço publico e apenas passando á prompto os outros accusados de egual prevaricação.

Agora o sr. Renato Bittencourt acaba de receber novas e mais graves denuncias — os seus auxiliares na campanha, diz a denuncia, estão sendo fartamente subvencionados, precisando a denuncia os nomes e as importancias e a maneira porque é realizado o pagamento.

O denunciante se propõe novamente, e levar o sr. Renato pela mão, afim de observar o recebimento!

Um flagrante perfeito, com todas as provas, com todos os matadores e as respectivas testemunhas.

MAS... O SR. RENATO NÃO QUER...

O sr. Renato Bittencourt, 2º delegado auxiliar, cuja honestidade e independencia correm mundo, sem que se duvide dellas, ao que parece, mancou desta vez, temendo que dahi resulte um grande escandalo !

Sr. Renato Bittencourt

E' singular ! Que escandalo poderá receiar uma autoridade a quem os proprios perseguidos, as suas proprias victimas, fazem justiça, reconhecendo a sua honestidade ? Tudo faz crer que ao 2º delegado auxiliar faltam a energia e a coragem necessarias para impedir os abusos dos seus auxiliares.

De outra sorte, porque não age s. s., apurando as gravissimas accusações, que pesam sobre os seus auxiliares, afim de que possa formar um juizo seguro sobre cada um delles, punindo com severidade os apanhados em culpa, para honra dos que são realmente honestos e dignos, preservando ao mesmo passo, o bom nome da propria policia carioca ?

DENUNCIANDO O CRIME DA JUNTA APURADORA DE MINAS

Um telegramma dos deputados mineiros ao ministro procurador da Republica

Os candidatos a deputados federaes por Minas Geraes, em numero de 37, enviaram ao ministro procurador da Republica um telegramma, denunciando o crime da junta apuradora que, contra todas as disposições legaes, suspendeu as sessões, sem motivo justificavel, prejudicando os seus direitos de ser diplomados e incidindo na responsabilidade penal.

E' o seguinte o despacho telegraphico:

"Exmo. sr. ministro procurador da Republica — Rio de Janeiro — Candidatos a deputados federaes por este Estado, levamos ao conhecimento de v. ex. que a junta apuradora das eleições federaes de 1º de março suspendeu, hoje, as suas sessões, sem motivo niel Serapião de Carvalho, Euler Salcurador geral do Estado, prejudicando assim os nossos direitos de ser diplomados como candidatos eleitos e incidindo na responsabilidade definida no art. 21, paragrapho unico, da lei 4.215 de 20 de dezembro de 1920 e na sancção penal do art. 32, n. 6º, da citada lei. Constituindo este facto flagrante transgressão da lei citada, levamol-o ao conhecimento de v. ex., para as providencias de direito. — Attenciosas saudações. — Adolpho Ribeiro Vianna, Christiano Monteiro Machado, Cornelio Vaz de Mello, Daniel Serapico de Carvalho, Euler Salles Coelho, Gudesteu de Sá Pires, Alfredo Peixoto Baeta Neves, Francisco de Campos Valladares, Francisco Peixoto Soares de Moura, João Nogueira Penido, José Bonifacio de Andrada e Silva, José Francisco Bias Fortes, Emilio Jardim de Rezende, Eugenio da Cunha Mello, José Baeta Neves, Ribeiro Junqueira, Levindo Eduardo Coelho, Antonio Augusto de Lima, Carlos Pinheiro Chagas, Raul de Faria, Raul de Noronha Sá, Washington Ferreira Pires, Eduardo Carlos Vilhana do Amaral, José Braz Pereira Gomes, José Carneiro de Rezende, Julio Bueno Brandão Filho, Theodomiro Santiago Afranio de Mello Franco, Alaor Prata Soares, Fidelis Reis, Garibaldi de Castro Mello, Waldemiro de Barros Magalhães, Augusto Mario Caldeira Brant, Camillo Felinto Prates, Elpidio Martins Canabrava, Honorato José Alves, Nelson Coelho de Senna."

Ferido com um tiro na perna, quando procurava intervir numa contenda

Na casa de habitação collectiva da rua José Eugenio, n. 33, eram communs as contendas entre Ursula Pereira, genitora do operario Eduardo Pereira Dias, solteiro de 18 annos de edade, e uma mulher conhecido por "Neuzinha", amazia de um soldado de policia de nome Miguel, todos ali residentes.

Hontem, á noite, como vinha acontecendo, Ursula e "Neuzinha" empenharam-se num forte bote-boca.

O operario Eduardo, chegando justamente quando a contenda estava no auge, procurou, com modos suasorios, afastar do local a sua genitora.

Nesse momento tambem chevaga o soldado, que vendo o operario entre as duas mulheres, tomou o partido da amante e, sacando de um revolver, alvejou o operario.

Eduardo, attingido na coxa direita, tombou, emquanto o soldado, fez-se em fuga, aproveitando o panico que se estabaleceu na casa de commodos.

O ferido foi soccorrido pela assistencia, após o que apresentou queixa á policia do 10º districto, que abriu inquerito.

A PREFEITURA CONTRAIU UM EMPRESTIMO

A' ultima hora tivemos informados, a Companhia dos tura arranjou um pequeno emprestimo. Ao que estamos informados a Companhia dos Cofres Fichet emprestou, aos quebrados cofres municipaes, a quantia de quatorze mil contos de réis .... (Rs. 14.000:000$000).

O STOCK DE CAFÉ EXISTENTE NA PRAÇA DE SANTOS

SANTOS, 4 (Do correspondente) — O stock de café existente, nesta praça, em primeira e segunda mãos, é de 973.495 saccas.

UM ESTIVADOR FERE A TIROS UM NEGOCIANTE E, REAGINDO A' PRISÃO, FOI BALEADO NO PE' ESQUERDO

A' rua Carolino Amado, n. 310, em Madureira, é estabelecido com botequim e armazem de seccos e molhados, Albino Moreira Nunes, de nacionalidade portugueza, solteiro, com 30 annos de edade, residente á mesma rua n. 126.

Hontem, á noite, no alludido botequim, entrou o estivador Antonio Alves de Oliveira, que se sentando a uma das mesas, pediu que lhe fosse servida uma "dose" de paraty.

Foi attentido.

Servida a primeira "dose" da bebida, o estivador mandou que a mesma fosse repetida, o que fez por umas tres vezes consecutivas.

Já um tanto alcoolizado, Antonio Alves entrou a proferir obscenidades, no que foi chamado á ordem pelo negociante, que a seguir se negou a vender-lhe mais bebidas, allegando já ter passado da hora regulamentar.

Com isso não se conformou o estivador, que passou á ameaçar a Albino.

A custo, com a intervenção de outros freguezes, Antonio Alves abandonou a tasca, indo para a sua residencia.

Ahi chegando, trocou de roupa, armou-se de um revolver e voltou ao botequim, onde, chegando pediu ao botequineiro que lhe servisse de uma garrafa de cerveja e abrisse uma lata de azeitonas.

O negociante, attendeu-o, e, uma vez aberta a lata de azeitonas, Antonio Alves passou a insultar a Albino.

Entre os dois homens estabeleceu-se, então, forte contenda. Em meio desta Antonio Alves, sacando de um revolver, alvejou o netgociante, ferindo- o no abdomen.

Vendo o botequineiro ferido, o estivador procurou fugir. Varias pessoas e policiaes que foram attraidos pelas detonações, perseguiram-no.

O estivador enfrentou os seus perseguidores, alvejando-os, com a arma que empunhava.

A indignação foi geral e aos gritos de mata! lyncha!, um numeroso grupo de populares procurava alcançar o criminoso.

A reacção não tardou e contra o estivador foram feitos varios disparos de revolver, sendo o mesmo attingido por um dos projectis, no pé esquerdo.

Caindo no local onde fôra ferido, Antonio Alves foi preso e desarmado, sendo em seguida transportado para a Delegacia do 23º Districto Policial, onde foi lavrado o auto de prisão em flagrante.

O criminoso, que tambem necessitava de curativos, foi, com uma praça, mandado aquelle posto medico, e dahi, após os soccorros de urgencia, volveu á Delegacia de Madureira, sendo recolhido ao xadrez.

O VERGONHOSO CALOTE DA PREFEITURA

O sr. Prado Junior continua indifferente á sorte dos credores da Municipalidade !

Como noticiámos, o sr. Prado Junior, no dia 31 de março, saiu "á franceza" da Prefeitura, dizendo que ia buscar os doze mil contos de réis (12.000:000$) necessarios ao pagamento de compromissos de sua administração, e não voltou.

Adoeceu ? Morreu ? Nada disso. Comeu, bebeu, divertiu-se...

Que se importa elle, que os credores da Prefeitura vão á fallencia ? Comtanto que elle não vá. Desde que os seus negocios vão optimamente, ao seu egoismo e inconsciencia é indifferente que os dos outros vão mal, embora esses outros fossem arrastados a essa situação por se haverem ingenuamente fiado na sua palavra de irresponsavel mental e moral.

Mas, se o sr. Prado Junior, por qualquer motivo justificavel, não poude voltar á Prefeitura no dia 31 do mez passado, embora soubesse que os prejudicados estavam á sua espera, poderia e deveria, no dia 1º deste mez apparecer com os taes doze mil contos de réis (12.000:000$) que saira para buscar.

A promessa não fôra feita no dia de enganar os tolos e sim na vespera.

Desde que o prefeito não poude cumprir a sua palavra no dia 31, poderia ter tido o gesto honesto de pagar os credores no dia 1º de abril, com o que rehabilitaria essa data, tão calumniada.

Todavia, até hontem, o sr. Prado Junior nada fez. Continúa inerte.

Toda a sua acção se resumiu nesta phrase:

— "Qualquer dia eu deixo "isto" e vou para a Europa. Não preciso estar me incommodando".

Esqueceu-se, porém, de que incommodou dezenas de pessoas para realizarem obras e construcções, e depois, com uma inconsciencia inqualificavel, caloteou essas pessoas, collocando-as numa situação dolorosa e afflictiva.

Esquece-se de que deu a sua palavra — e hoje todos sabem que a sua palavra não tem nenhum valor.

Vae deixar a Prefeitura para se não incommodar ?

E quem lhe dirá que não deixe ? E porque demora e hesita ?

O presidente póde sair a pé de palacio e agarrar, de olhos fechados, a primeira pessoa que passar na rua, nomeando essa pessoa para governar a Prefeitura. Fará o felizardo um governo mais sério e menos desastrado que o do homem que não presa a propria palavra e que é alvo da chacota dos funccionarios e dos municipes em geral.

MINAS GERAES NÃO SE DEIXARÁ HUMILHAR !

(Continuação da 1ª pag.)

preso, sendo apenas convidado a prestar declarações hoje. O chefe da Concentração está em sua residencia, guardada por forças e cercada de grande massa popular.

A policia até agora já prendeu mais de vinte capangas que se encontravam na casa do chefe da Concentração e que são apontados como responsaveis pelas occurrencias.

No jardim da casa do sr. Britto foram achados cartuchos, caixas de balas em grande quantidade.

A cidade que esteve agitadissima hontem á noite, volta á calma habitual.

A força policial e o 12º Regimento mantiveram-se hontem em rigorosa promptidão.

Os feridos são os seguintes: Antonio Martins Franco, portuguez, pintor, com ferimento na coxa direita; José Ziempech, funccionario da Companhia de Loterias de Minas, com luxação do punho direito; Cyrillo, investigador, com ferimento contuso na face palmar da mão esquerda.

NOVAS MENTIRAS DO SR. CARVALHO BRITTO

REPETINDO OS FAMOSOS TELEGRAMMAS DO CASO DE MONTES CLAROS

BELLO HORIZONTE, 11,20 — Palacio Rio Negro — Petropolis — Presidente Washington Luis — Minha casa foi atacada a tiros por grande multidão de desordeiros. Estive esperando que venha a policia para reforçar o ataque. Urgem providencias urgentissimas. (a.) Carvalho Britto".

BELLO HORIZONTE, 4 — 0,25 — (Urgentissimo) — Presidente Washington Luis — Palacio Rio Negro — Petropolis — Manifestantes que aggrediram minha casa apregoaram em discursos publicos que invadiriam minha casa, atirando-me na cabeça e no coração. Havia policiaes entre os manifestantes e a policia permittiu o ataque á minha casa. Até este momento sei que ha quatro feridos do lado dos atacantes. Não ha feridos nossos porque minha casa está em terreno elevado sobre o nivel da rua. Attentado de hoje, estupido e brutal é epilogo dessa serie de ameaças comprovando denuncias anonymas que tenho recebido. Manifestação de hoje visava desmoralizar o Exercito e a Junta Apuradora. Os oradores, além de prégarem meu assassinio prégaram a revolução, inclusive secretarios do governo. Não sei se a situação se acalmará tendo, no momento, as mais graves previsões. Saudações respeitosas. (a.) Carvalho Britto".

O PRESIDENTE ANTONIO CARLOS TELEGRAPHA AO MINISTRO DA JUSTIÇA

O sr. presidente Antonio Carlos enviou ao sr. ministro da Justiça o seguinte telegramma:

"BELLO HORIZONTE—Urgente — Sr. ministro da Justiça — Rio — Noticias transmittidas ao sr. presidente da Republica e referidas em seu telegramma de hoje, são completamente infundadas e se assemelham, portanto, a todas as outras que, no correr da campanha presidencial, a v. ex. foram mandadas pelo sr. Carvalho Britto e seus partidarios. Os factos a que allude o referido telegramma occorreram ao opposto do que nelle está relatado. Logo após a realização de um "meeting" civico, que se effectuou em pleno accordo com a Constituição e as leis e do qual não coparticipou qualquer auxiliar do meu governo, ao contrario do que foi annunciado, os populares que o realizaram, depois de uma visita a este palacio, entenderam de percorrer as redacções dos jornaes, saudando, em ultimo logar, a do "Diario de Minas", situada na rua em que mora o sr. Carvalho Britto. No momento em que passavam em frente á casa deste, foram surprehendidos e dispersados por fortes descargas de tiros, contra elles dirigidos do jardim e janellas daquella moradia, caindo alguns feridos. Com as descargas, verificou-se falta de luz em todo o quarteirão, informando, pouco após, a empresa de electricidade, que tal interrupção fôra occasionada por projectis de arma de fogo. Receando o secretario da Segurança possiveis movimentos de vingança popular contra os que se achavam na casa de onde partiram os tiros, e no proposito de assegurar completa apuração de responsabilidade, determinou se fizesse de prompto o isolamento de todo o quarteirão, reforçando, dessa maneira, a protecção a que estava sujeita aquella residencia. Hoje, pela manhã, com todas as formalidades da lei, a policia iniciou todas as providencias necessarias, detendo individuos suspeitos apresentados por pessoas da casa, realizando vistorias, exames e apprehensões para a composição normal do corpo de delicto e procedendo á inquirição dos co-responsaveis e testemunhas. Prevaleço-me do ensejo, para reaffirmar que o sr. Carvalho Britto e seus amigos continuarão gosando, nesta capital, e em todo o Estado, das mais seguras garantias. Todavia, o que não lhes póde ser permittido é que, presumindo-se fortalecidos pelo apoio do governo federal, queiram exorbitar da lei e se sobrepôr ás autoridades estaduaes. Póde, pois, o sr. presidente da Republica, ficar tranquillo, quanto ao respeito de todos os direitos neste Estado e certo que providenciarei, sempre com isenção de animo, no sentido da plena segurança individual e collectiva. Attenciosas saudações".

O DIRECTOR DO GABINETE DO MINISTRO DA JUSTIÇA NO GUANABARA

O sr. Mello e Souza, chefe do gabinete do ministro da Justiça, ás 16 e meia horas de hontem foi chamado pelo sr. Vianna do Castello, ao palacio Guanabara.

Ao que se affirmava, no Ministerio da praça Tiradentes, esse chamado significava algo de grave na solução que o governo federal ia tomar.

O DIARIO CARIOCA esteve em varios ministerios colhendo informações e nada havia ainda o governo resolvido.

ESTADO DE SITIO PARA MINAS?

O sr. Carvalho Britto e outros membros graduados da famosa Concentração Conservadora, ao que estamos informados, telegrapharam ao sr. presidente da Republica pedindo que fosse decretado estado de sitio para Minas Geraes.

OS BOATOS NA CIDADE

Desde cedo começaram a circular, na cidade, os mais desencontrados boatos. A descida do sr. presidente da Republica, de Petropolis, e a conferencia havida no palacio Guanabara, entre o chefe do Estado, os ministros da Guerra, Marinha, Viação e Justiça, vieram robustecer os boatos de que estava lavrado o decreto de intervenção federal em Minas Geraes.

Outras pessoas, entretanto, affirmavam que seria decretado estado de sitio.

TIROTEIO NAS RUAS DE BELLO HORIZONTE?

Corria, á ultima hora da tarde, que os soldados do Exercito estavam combatendo, com a policia mineira, nas ruas de Bello Horizonte.

Até á ultima hora, não recebemos nenhum despacho, confirmando o boato.

FORÇAS DO EXERCITO, DE PROMPTIDÃO

Durante grande parte da noite de hontem, foi intenso o movimento de soldados e officiaes do Exercito na Villa Militar e nas estações de Deodoro e Realengo.

Pelos caminhos, soldados de cavallaria, conduzindo montadas, iam á cata dos officiaes, transmittindo-lhes ordem, para se recolherem aos quarteis.

O serviço de policiamento, por patrulhas do Exercito, era rigorosissimo, ás horas altas da noite, quando ali estivemos.

Como succede sempre, as composições de trens da Central, que ficam de promptidão em Deodoro, ali permaneciam.

Era desusado e impressionante, o movimento de politicos naquella zona militar.

Colhido por um automovel

O carpinteiro Arnaldo da Cunha Moraes, solteiro, de 20 annos de edade, residente á rua S. Pedro, n. 55, hontem á noite, na rua Marquez de Sapucahy, proximo da avenida do Mangue, foi colhido por um automovel, recebendo forte contusão no joelho direito.

Tentou suicidar-se ingerindo camphora

José Pereira Teixeira, solteiro, de 49 annos de edade, residente á rua Bom Pastor, s|n., hontem, na rua General Pedra, esquina de Carmo Netto, tentou contra a existencia por motivos ignorados, ingerindo certa porção de camphora.